

**BILAGA I**  
**PRODUKTRESUMÉ**

## 1. LÄKEMEDLETS NAMN

RoActemra 20 mg/ml koncentrat till infusionsvätska, lösning.

## 2. KVALITATIV OCH KVANTITATIV SAMMANSÄTTNING

Varje ml koncentrat innehåller 20 mg tocilizumab\*.

Varje injektionsflaska innehåller 80 mg tocilizumab\* per 4 ml (20 mg/ml).

Varje injektionsflaska innehåller 200 mg tocilizumab\* per 10 ml (20 mg/ml).

Varje injektionsflaska innehåller 400 mg tocilizumab\* per 20 ml (20 mg/ml).

\*humaniserad IgG1 monoklonal antikropp mot den humana interleukin-6-(IL-6)-receptorn producerad i ovarieceller från kinesisk hamster (CHO-celler) genom rekombinant DNA-teknik.

### Hjälpämnen med känd effekt:

Varje 80 mg injektionsflaska innehåller 0,10 mmol (2,21 mg) natrium.

Varje 200 mg injektionsflaska innehåller 0,20 mmol (4,43 mg) natrium.

Varje 400 mg injektionsflaska innehåller 0,39 mmol (8,85 mg) natrium.

För fullständig förteckning över hjälpämnen, se avsnitt 6.1.

## 3. LÄKEMEDELFORM

Koncentrat till infusionsvätska, lösning (sterilt koncentrat).

Klar till opalskimrande, färglös till svagt gul lösning.

## 4. KLINISKA UPPGIFTER

### 4.1 Terapeutiska indikationer

RoActemra, i kombination med metotrexat (MTX), är indicerat för:

- behandling av svår, aktiv och progressiv reumatoid artrit (RA) hos vuxna som inte har behandlats med metotrexat tidigare.
- behandling av måttlig till svår aktiv reumatoid artrit (RA) hos vuxna patienter som antingen inte har haft tillräcklig effekt av eller som inte tolererat tidigare behandling med en eller flera sjukdomsmodifierande antireumatiska läkemedel (DMARDs) eller tumörnekrosfaktor-(TNF)-hämmare.

Hos dessa patienter kan RoActemra ges som monoterapi vid intolerans mot metotrexat eller när fortsatt behandling med metotrexat är olämplig.

RoActemra har visats reducera progressionshastigheten av leddskadan mätt med röntgen och förbättra den fysiska funktionen, när det används i kombination med metotrexat.

RoActemra är indicerat för behandling av coronavirussjukdom 2019 (covid-19) hos vuxna som får systemiska kortikosteroider och som kräver kompletterande syrgastillförsel eller mekanisk ventilation.

RoActemra är indicerat för behandling av aktiv systemisk juvenil idiopatisk artrit (sJIA) hos patienter som är 2 år eller äldre, som har haft ett otillräckligt svar på tidigare behandling med NSAIDs och systemiska kortikosteroider. RoActemra kan ges som monoterapi (vid intolerans mot metotrexat eller när behandling med metotrexat är olämplig) eller i kombination med metotrexat.

RoActemra, i kombination med metotrexat, är indicerat för behandling av polyartikulär juvenil idiopatisk artrit (pJIA; reumatoidfaktorpositiv eller -negativ samt utvidgad oligoartrit) hos patienter som är 2 år eller äldre, som har haft ett otillräckligt svar på tidigare behandling med metotrexat. RoActemra kan ges som monoterapi vid intolerans mot metotrexat eller när fortsatt behandling med metotrexat är olämplig.

RoActemra är indicerat för behandling av kimerisk antigenreceptor (CAR) T-cells-inducerat allvarligt eller livshotande cytokinfrisättningsyndrom (CRS, cytokine release syndrome) hos vuxna och barn från 2 års ålder.

## 4.2 Dosering och administreringsätt

Behandling ska initieras av sjukvårdspersonal med erfarenhet av diagnos och behandling av RA, covid-19, sJIA, pJIA eller CRS.

Alla patienter som behandlas med RoActemra ska få ett särskilt patientkort.

### Dosering

#### Patienter med RA

Den rekommenderade doseringen är 8 mg/kg kroppsvikt, givet en gång var fjärde vecka.

För patienter med kroppsvikt över 100 kg rekommenderas ej doser över 800 mg per infusion (se avsnitt 5.2).

Doser över 1,2 g har inte utvärderats i kliniska studier (se avsnitt 5.1).

Dosjusteringar på grund av onormala laboratorievärden (se avsnitt 4.4).

- Onormala leverenzymvärden

Laboratorievärde	Åtgärd
> 1 till 3 x ULN (övre gräns för normalvärde)	Justera dosen av samtidigt givet metotrexat om lämpligt  Vid ihållande ökning i detta intervall, minska dosen av RoActemra till 4 mg/kg eller avbryt RoActemra-doseringen tills alaninaminotransferas (ALAT) eller aspartataminotransferas (ASAT) har normaliserats  Återuppta behandling med 4 mg/kg eller 8 mg/kg efter klinisk bedömning
> 3 till 5 x ULN (bekräftat med upprepad provtagning, se avsnitt 4.4).	Avbryt RoActemra-doseringen tills dess att värdet är < 3 x ULN och följ rekommendationerna ovan för > 1 till 3 x ULN  Vid ihållande ökning > 3 x ULN, avbryt RoActemra-doseringen
> 5 x ULN	Avsluta RoActemra-behandlingen

- Lågt absolut antal neutrofiler (ANC)

Hos patienter som inte tidigare behandlats med RoActemra rekommenderas inte initiering hos patienter med ett absolut antal neutrofiler (ANC) under  $2 \times 10^9/l$ .

Laboratorievärde (celler x $10^9/l$ )	Åtgärd
ANC > 1	Fortsätt dosering
ANC 0,5 till 1	Avbryt RoActemra-dosering När ANC ökar > $1 \times 10^9/l$ , återuppta RoActemra-doseringen med 4 mg/kg och öka till 8 mg/kg efter klinisk bedömning
ANC < 0,5	Avsluta RoActemra-behandlingen

- Lågt antal trombocyter

Laboratorievärde (celler x $10^3/\mu l$ )	Åtgärd
50 till 100	Avbryt RoActemra-dosering När antalet trombocyter > $100 \times 10^3/\mu l$ , återuppta RoActemra-doseringen med 4 mg/kg och öka till 8 mg/kg efter klinisk bedömning
< 50	Avsluta RoActemra-behandlingen

### Covid-19-patienter

Den rekommenderade doseringen för behandling av covid-19 är en 60-minuters intravenös engångsinfusion på 8 mg/kg hos patienter som får systemiska kortikosteroider och som kräver understödjande syrgastillförsel eller mekanisk ventilation, se avsnitt 5.1. Om kliniska tecken och symtom försämras eller inte förbättras efter den första dosen kan en ytterligare infusion av RoActemra 8 mg/kg administreras. Intervallet mellan de två infusionerna ska vara minst 8 timmar.

För individer som väger mer än 100 kg rekommenderas inte högre dos än 800 mg per infusion (se avsnitt 5.2).

Administrering av RoActemra rekommenderas inte till patienter med covid-19 som har något av följande avvikande laboratorievärden:

Laborietest typ	Laboratorievärde	Åtgärd
Leverenzym	>10x ULN	Administrering av RoActemra rekommenderas inte
Absolut neutrofilantal	< $1 \times 10^9/l$	
Trombocytantal	< $50 \times 10^3/\mu l$	

### Cytokinfrisättningsyndrom (CRS) (vuxna och barn)

Den rekommenderade doseringen vid behandling av CRS, givet som en 60-minuters intravenös infusion, är 8 mg/kg för patienter som väger 30 kg eller mer, och 12 mg/kg för patienter som väger mindre än 30 kg. RoActemra kan ges ensamt eller i kombination med kortikosteroider.

Om ingen klinisk förbättring av tecken och symtom på CRS sker efter den första dosen kan ytterligare upp till 3 doser av RoActemra administreras. Intervallet mellan på varandra följande doser ska vara minst 8 timmar. Doser som överstiger 800 mg per infusion är inte rekommenderat till patienter med CRS.

Patienter med svår eller livshotande CRS har ofta cytopeni eller förhöjt ALAT eller ASAT på grund av den underliggande maligniteten, tidigare kemoterapi eller CRS.

### Särskilda patientgrupper

#### *Pediatrik population*

#### *Patienter med sJIA*

Den rekommenderade doseringen hos patienter äldre än 2 år är 8 mg/kg givet varannan vecka hos patienter som väger 30 kg eller mer och 12 mg/kg givet varannan vecka hos patienter som väger mindre än 30 kg. Dosen ska beräknas utifrån patientens vikt vid varje administrering. En ändring av dosen bör endast baseras på en bestående ändring i patientens vikt.

Säkerhet och effekt av intravenöst RoActemra hos barn under 2 års ålder har inte fastställts.

Avbrytande av dosering av tocilizumab på grund av onormala laboratorievärden rekommenderas för patienter med sJIA i enlighet med tabeller nedan. Om behövt ska dosen av samtidigt administrerat metotrexat och/eller andra läkemedel justeras eller avbrytas och tocilizumab-doseringen avbrytas tills den kliniska situationen utvärderats. Eftersom det kan finnas många komorbida tillstånd som kan påverka laboratorievärden vid sJIA, ska beslut om att avsluta tocilizumab-behandling på grund av onormala laboratorievärden baseras på en medicinsk bedömning av den enskilda patienten.

- Avvikandeleverenzymvärden

<b>Laboratorievärde</b>	<b>Åtgärd</b>
> 1 till 3 x ULN	Justera dosen av samtidigt givet metotrexat om lämpligt Vid ihållande öknings i detta intervall, avbryt RoActemra-doseringen tills ALAT/ASAT har normaliserats
> 3 x ULN till 5 x ULN	Justera dosen av samtidigt givet metotrexat om lämpligt Avbryt RoActemra-doseringen tills dess att värdet är < 3 x ULN och följ rekommendationerna ovan för > 1 till 3 x ULN
> 5 x ULN	Avsluta RoActemra-behandlingen Beslut om att avsluta RoActemra-behandling hos patienter med sJIA på grund av onormala laboratorievärden ska baseras på en medicinsk bedömning av den enskilda patienten.

- Lågt absolut antal neutrofiler (ANC)

Laboratorievärde (celler x 10 <sup>9</sup> /l)	Åtgärd
ANC > 1	Fortsätt dosering
ANC 0,5 till 1	Avbryt RoActemra-doseringen När ANC ökar > 1 x 10 <sup>9</sup> /l, återuppta RoActemra-doseringen
ANC < 0,5	Avsluta RoActemra-behandlingen Beslut om att avsluta RoActemra-behandling hos patienter med sJIA på grund av onormala laboratorievärden ska baseras på en medicinsk bedömning av den enskilda patienten.

- Lågt antal trombocyter

Laboratorievärde (celler x 10 <sup>3</sup> /µl)	Åtgärd
50 till 100	Justera dosen av samtidigt givet metotrexat om lämpligt Avbryt RoActemra-dosering När antalet trombocyter > 100 x 10 <sup>3</sup> /µl, återuppta RoActemra-doseringen
< 50	Avsluta RoActemra-behandlingen Beslut om att avsluta RoActemra-behandling hos patienter med sJIA på grund av onormala laboratorievärden ska baseras på en medicinsk bedömning av den enskilda patienten.

Det finns otillräckliga kliniska data för att bedöma effekterna av en dosreduktion av tocilizumab hos sJIA-patienter som har uppvisat onormala laboratorievärden.

Tillgängliga data tyder på att klinisk förbättring observeras inom 6 veckor efter initiering av behandling med RoActemra. Fortsatt behandling ska noggrant övervägas hos patienter som inte uppvisar någon förbättring inom denna tidsperiod.

#### *Patienter med pJIA*

Den rekommenderade doseringen hos patienter äldre än 2 år är 8 mg/kg en gång var fjärde vecka till patienter som väger 30 kg eller mer och 10 mg/kg en gång var fjärde vecka hos patienter som väger mindre än 30 kg.

Dosen ska beräknas utifrån patientens vikt vid varje administrering. En ändring av dosen bör endast baseras på en bestående ändring i patientens vikt.

Säkerhet och effekt av intravenöst RoActemra hos barn under 2 års ålder har inte fastställts.

Avbrytande av dosering av tocilizumab på grund av onormala laboratorievärden rekommenderas för patienter med pJIA i enlighet med tabeller nedan. Om behövt ska dosen av samtidigt administrerat metotrexat och/eller andra läkemedel justeras eller avbrytas och tocilizumab-doseringen avbrytas tills den kliniska situationen utvärderats. Eftersom det kan finnas många komorbida tillstånd som kan påverka laboratorievärden vid pJIA, ska beslut om att avsluta tocilizumab-behandling på grund av onormala laboratorievärden baseras på en medicinsk bedömning av den enskilda patienten.

- Avvikande leverenzymvärden

Laboratorievärde	Åtgärd
> 1 till 3 x ULN	Justera dosen av samtidigt givet metotrexat om lämpligt  Vid ihållande ökningar i detta intervall, avbryt RoActemra-doseringen tills ALAT/ASAT har normaliserats
> 3 x ULN till 5 x ULN	Justera dosen av samtidigt givet metotrexat om lämpligt  Avbryt RoActemra-doseringen tills dess att värdet är < 3 x ULN och följ rekommendationerna ovan för > 1 till 3 x ULN
> 5 x ULN	Avsluta RoActemra-behandlingen  Beslut om att avsluta RoActemra-behandling hos patienter med pJIA på grund av onormala laboratorievärden ska baseras på en medicinsk bedömning av den enskilda patienten.

- Lågt absolut antal neutrofiler (ANC)

Laboratorievärde (celler x 10 <sup>9</sup> /l)	Åtgärd
ANC > 1	Fortsätt dosering
ANC 0,5 till 1	Avbryt RoActemra-doseringen  När ANC ökar > 1 x 10 <sup>9</sup> /l, återuppta RoActemra-doseringen
ANC < 0,5	Avsluta RoActemra-behandlingen  Beslut om att avsluta RoActemra-behandling hos patienter med pJIA på grund av onormala laboratorievärden ska baseras på en medicinsk bedömning av den enskilda patienten.

- Lågt antal trombocyter

Laboratorievärde (celler x 10 <sup>3</sup> /µl)	Åtgärd
50 till 100	Justera dosen av samtidigt givet metotrexat om lämpligt  Avbryt RoActemra-dosering  När antalet trombocyter är > 100 x 10 <sup>3</sup> /µl, återuppta RoActemra-doseringen
< 50	Avsluta RoActemra-behandlingen  Beslut om att avsluta RoActemra-behandling hos patienter med pJIA på grund av onormala laboratorievärden ska baseras på en medicinsk bedömning av den enskilda patienten.

Minskning av tocilizumab-dos på grund av onormala laboratorievärden har inte studerats hos patienter med pJIA.

Tillgängliga data tyder på att klinisk förbättring observeras inom 12 veckor efter initiering av behandling med RoActemra. Fortsatt behandling ska noggrant omprövas hos patienter som inte uppvisar någon förbättring inom denna tidsperiod.

#### *Äldre*

Ingen dosjustering krävs hos äldre patienter som är > 65 år.

#### *Nedsatt njurfunktion*

Ingen dosjustering krävs hos patienter med lätt nedsatt njurfunktion. RoActemra har inte studerats hos patienter med måttligt till svårt nedsatt njurfunktion (se avsnitt 5.2). Njurfunktionen bör följas noggrant hos dessa patienter.

#### *Nedsatt leverfunktion*

RoActemra har inte studerats hos patienter med nedsatt leverfunktion. Därför kan inga dosrekommendationer göras.

#### Administreringsätt

Efter spädning ska RoActemra administreras till patienter med RA, sJIA, pJIA, CRS eller covid-19 som en intravenös infusion under 1 timme.

Patienter med RA, sJIA, pJIA, CRS eller covid-19 som väger  $\geq 30$  kg  
RoActemra ska spädas med steril, pyrogenfri natriumkloridlösning 9 mg/ml (0,9 %) för injektion till en slutvolym på 100 ml genom att använda aseptisk teknik.

Anvisningar om spädning av läkemedlet före administrering finns i avsnitt 6.6.

Patienter med sJIA, pJIA eller CRS som väger < 30 kg  
RoActemra ska spädas med steril, pyrogenfri natriumkloridlösning 9 mg/ml (0,9 %) för injektion till en slutvolym på 50 ml genom att använda aseptisk teknik.

Anvisningar om spädning av läkemedlet före administrering finns i avsnitt 6.6.

Om tecken och symtom på en infusionsrelaterad reaktion uppstår, sänk infusionshastigheten eller stoppa infusionen och ge omedelbart lämplig medicinering/understödjande vård se avsnitt 4.4.

### **4.3 Kontraindikationer**

Överkänslighet mot den aktiva substansen eller mot något hjälpämne som anges i avsnitt 6.1.

Aktiva, svåra infektioner med undantag för covid-19 (se avsnitt 4.4).

### **4.4 Varningar och försiktighet**

#### *Spårbarhet*

För att förbättra spårbarheten av biologiska läkemedel ska produktnamnet och batchnumret (Sats/Lot) på det administrerade läkemedlet tydligt anges i patientens journal.

RA, pJIA eller sJIA patienter

#### *Infektioner*

Allvarliga och ibland dödliga infektioner har rapporterats hos patienter som fått immunosuppressiva medel inklusive RoActemra (se avsnitt 4.8 biverkningar). Behandling med RoActemra får inte initieras hos patienter med aktiva infektioner (se avsnitt 4.3). Om patienten utvecklar en allvarlig



infektion ska administreringen av RoActemra avbrytas fram tills dess att infektionen är under kontroll (se avsnitt 4.8). Sjukvårdspersonal bör iaktta försiktighet vid övervägande av behandling med RoActemra hos patienter som tidigare haft återkommande eller kroniska infektioner eller underliggande tillstånd (t.ex. divertikulit, diabetes och interstitiell lungsjukdom) som kan göra patienten mottaglig för infektioner.

För patienter som får biologisk behandling rekommenderas regelbunden övervakning för att tidigt upptäcka allvarliga infektioner eftersom tecken och symtom på akut inflammation kan försvagas, associerat med en minskad akutfas-reaktion. Effekterna av tocilizumab på C-reaktivt protein (CRP), neutrofiler samt tecken och symtom på infektion ska tas i beaktande när en patient utreds för möjlig infektion. Patienter (inkluderande yngre barn med sJIA eller pJIA som kan ha svårare att kommunicera sina symtom) och föräldrar/vårdnadshavare till patienter med sJIA eller pJIA, ska instrueras att omedelbart kontakta sjukvårdspersonal om några symtom som tyder på infektion uppstår för att säkerställa snabb utredning och lämplig behandling.

#### *Tuberkulos*

I likhet med det som rekommenderas för andra biologiska behandlingar, ska patienter med RA, sJIA och pJIA undersökas för latent tuberkulosinfektion innan behandling med RoActemra påbörjas. Patienter med latent tuberkulos ska behandlas med antimykobakteriell standardterapi innan behandling med RoActemra inleds. Förskrivare påminns om risken för falskt negativa testresultat för tuberkulin på huden och interferon-gamma TB i blod, speciellt hos patienter som är allvarligt sjuka eller immunsupprimerade.

Patienterna bör instrueras att söka medicinsk rådgivning om tecken eller symtom (t.ex. ihållande hosta, avmagring/viktminskning, subfebrilitet) på en tuberkulosinfektion inträffar under eller efter behandling med RoActemra.

#### *Viral reaktivering*

Viral reaktivering (t.ex. hepatit B virus) har rapporterats vid biologisk behandling av RA. I tocilizumabstudier exkluderades patienter som screenats positiva mot hepatit.

#### *Komplikationer av divertikulit*

Händelser av tarmperforationer som komplikationer av divertikulit har rapporterats som mindre vanligt förekommande med RoActemra hos RA-patienter (se avsnitt 4.8). RoActemra bör användas med försiktighet hos patienter med tidigare sjukdomshistoria av sår i tarm eller divertikulit. Patienter som uppvisar symtom som kan tyda på komplicerad divertikulit, såsom buksmärta, blödning och/eller oförklarlig ändring i tarmtömningsvanor tillsammans med feber bör utredas omedelbart för tidig identifiering av divertikulit som kan förknippas med gastrointestinal perforation.

#### *Överkänslighetsreaktioner*

Allvarliga överkänslighetsreaktioner har rapporterats i samband med infusion av RoActemra (se avsnitt 4.8). Sådana reaktioner kan vara allvarligare och potentiellt dödliga hos patienter som har uppvisat överkänslighetsreaktioner under tidigare infusioner även om de har premedicerats med steroider och antihistaminer. Lämplig behandling ska finnas tillgänglig för omedelbar användning i händelse av en anafylaktisk reaktion vid behandling med RoActemra. Om en anafylaktisk reaktion eller annan allvarlig överkänslighetsreaktion / allvarlig infusionsrelaterad reaktion uppstår ska administreringen av RoActemra omedelbart avbrytas och behandlingen med RoActemra ska permanent avslutas.

#### *Aktiv leversjukdom och nedsatt leverfunktion*

Behandling med RoActemra, särskilt vid samtidig administrering av metotrexat, kan vara kopplat till ökade nivåer av levertransaminaser och därför bör försiktighet iaktas vid övervägande av behandling av patienter med aktiv leversjukdom eller nedsatt leverfunktion (se avsnitt 4.2 och 4.8).

#### *Hepatotoxicitet*

Vid behandling med RoActemra har övergående eller återkommande lätta till måttliga förhöjningar av levertransaminaser rapporterats som vanligt förekommande (se avsnitt 4.8). En ökad frekvens av dessa

förhöjningar observerades när potentiella levertoxiska läkemedel (t.ex. metotrexat) användes i kombination med RoActemra. När det är kliniskt indicerat, bör andra leverfunktionstester inklusive mätning av bilirubin övervägas.

Allvarliga fall av läkemedelsinducerade leverskador, inklusive akut leversvikt, hepatit och ikterus har observerats vid användning av RoActemra (se avsnitt 4.8). Allvarlig leverskada inträffade inom tidsintervallet 2 veckor till mer än 5 år efter att behandling med RoActemra inletts. Fall av leversvikt som krävt levertransplantation har rapporterats. Uppmana patienter att omedelbart söka medicinsk vård om de upplever tecken eller symtom på leverskada.

Försiktighet bör iakttas vid övervägande att inleda behandling med RoActemra hos patienter med förhöjning av ALAT eller ASAT  $> 1,5 \times \text{ULN}$ . Hos RA-, pJIA- eller sJIA-patienter med ALAT eller ASAT  $> 5 \times \text{ULN}$  innan behandlingen inleds, rekommenderas inte att inleda behandling.

Hos patienter med RA, pJIA eller sJIA bör ALAT/ASAT monitoreras var 4:e till 8:e vecka under behandlingens första 6 månader och därefter var 12:e vecka. För rekommenderade dosjusteringar, inklusive utsättning av RoActemra, på grund av transaminasnivåer, se avsnitt 4.2. För ALAT- eller ASAT-förhöjningar  $> 3\text{-}5 \times \text{ULN}$ , bekräftade med upprepad provtagning, bör behandlingen med RoActemra avbrytas.

#### *Hematologiska avvikelser*

Minskning i antal neutrofiler och trombocyter har förekommit efter behandling med 8 mg/kg tocilizumab i kombination med metotrexat (se avsnitt 4.8). Det kan finnas en ökad risk för neutropeni hos patienter som tidigare behandlats med en TNF-hämmare.

Hos patienter som inte tidigare behandlats med RoActemra rekommenderas inte initiering hos patienter med ett absolut antal neutrofiler (ANC) under  $2 \times 10^9/l$ . Försiktighet ska iakttas vid övervägande att inleda behandling med RoActemra hos patienter med lågt antal trombocyter (dvs trombocytantal under  $100 \times 10^3/\mu l$ ). Hos patienter med RA, sJIA eller pJIA som får ett ANC  $< 0,5 \times 10^9/l$  eller ett trombocytantal  $< 50 \times 10^3/\mu l$  rekommenderas inte fortsatt behandling.

Allvarlig neutropeni kan vara associerad med en ökad risk för allvarliga infektioner, dock har det hittills inte funnits något klart samband mellan minskning i neutrofiler och förekomst av allvarliga infektioner i kliniska studier med RoActemra.

Hos patienter med RA bör antalet neutrofiler och trombocyter monitoreras 4 till 8 veckor efter behandlingens början och därefter enligt gällande klinisk praxis. För rekommenderade dosjusteringar på grund av ANC och antal trombocyter, se avsnitt 4.2.

Hos patienter med sJIA eller pJIA bör antalet neutrofiler och trombocyter monitoreras vid tidpunkten för andra infusionen och därefter enligt klinisk praxis, se avsnitt 4.2.

#### *Lipidparametrar*

Förhöjningar av lipidparametrar inkluderande total kolesterol, LDL, HDL och triglycerider observerades hos patienter som behandlats med tocilizumab (se avsnitt 4.8). Hos majoriteten av patienterna sågs ingen ökning i aterogent index och förhöjningar i totalt kolesterol svarade på behandling med lipidsänkande medel.

Hos patienter med RA, sJIA eller pJIA bör bedömning av lipidparametrar utföras 4 till 8 veckor efter att behandling med RoActemra påbörjats. Patienter bör omhändertas enligt lokala kliniska riktlinjer för behandling av hyperlipidemi.

#### *Neurologiska rubbningar*

Läkare bör vara uppmärksamma på symtom som kan tyda på nydebuterade centrala demyeliniserings-rubbningar. Risken för central demyelinisering vid behandling med RoActemra är för närvarande okänd.

### *Malignitet*

Risken för malignitet är förhöjd hos patienter med RA. Immunomodulerande läkemedel kan öka risken för malignitet.

### *Vaccinationer*

Levande och försvagat levande vaccin ska inte ges samtidigt med RoActemra eftersom klinisk säkerhet inte har fastställts. I en randomiserad öppen studie kunde vuxna RA-patienter som behandlats med RoActemra och metotrexat uppnå ett effektivt svar på både 23-valent pneumokockpolysackaridvaccin och tetanustoxoidvaccin, som var jämförbart med det svar som sågs hos patienter som enbart behandlas med metotrexat. Det rekommenderas att alla patienter, särskilt de med sJIA eller pJIA, immuniseras enligt gällande vaccinationsriktlinjer innan RoActemra-behandling initieras. Intervallet mellan vaccinering med levande vaccin och initiering med RoActemra-behandling ska vara i enlighet med gällande vaccinationsriktlinjer för immunosuppressiva medel.

### *Kardiovaskulär risk*

Patienter med RA har ökad risk för kardiovaskulära sjukdomar. Riskfaktorer (t.ex. hypertoni, hyperlipidemi) bör hanteras enligt gällande riktlinjer.

### *Kombination med TNF-hämmare*

Det finns ingen erfarenhet av användning av RoActemra tillsammans med TNF-hämmare eller andra biologiska behandlingar hos patienter med RA, sJIA eller pJIA. RoActemra rekommenderas inte att användas tillsammans med andra biologiska läkemedel.

### *Natrium*

Detta läkemedel innehåller 1,17 mmol (eller 26,55 mg) natrium per maxdos om 1200 mg. Detta ska tas i beaktande vid behandling av patienter som ordinerats natriumreducerad kost. Doser mindre än 1025 mg av detta läkemedel innehåller mindre än 1 mmol natrium (23 mg), dvs är i huvudsak ”natriumfritt”.

### *Covid-19-patienter*

- Effekten av RoActemra är inte fastställd vid behandling hos patienter med covid-19 som inte har ökade CRP nivåer, se avsnitt 5.1.
- RoActemra ska inte administreras till patienter med covid-19 som inte får systemiska kortikosteroider då en ökning av dödlighet inte kan uteslutas i denna subgrupp, se avsnitt 5.1.

### *Infektioner*

RoActemra ska inte administreras till covid-19-patienter om de har någon annan svår infektion samtidigt. Sjukvårdspersonal bör iakta försiktighet vid övervägande av behandling med RoActemra hos patienter som tidigare haft återkommande eller kroniska infektioner eller underliggande tillstånd (t.ex. divertikulit, diabetes och interstitiell lungsjukdom) som kan göra patienten mottaglig för infektioner.

### *Hepatotoxicitet*

Sjukhusinlagda patienter med covid-19 kan ha förhöjda ALAT- eller ASAT-nivåer. Multiorgansvikt med påverkan på levern har setts som en komplikation vid svår covid-19. Förhållandet mellan den potentiella nyttan av att behandla covid-19 och de potentiella riskerna vid akut behandling med tocilizumab ska ligga till grund för beslutet att administrera tocilizumab. Administrering av RoActemra rekommenderas inte till covid-19-patienter med ALAT eller ASAT över 10 x ULN. ALAT och ASAT ska monitoreras på patienter med covid-19 enligt gällande praxis.

### *Hematologiska avvikelser*

Administrering till covid-19-patienter som har ANC < 1 x 10<sup>9</sup> /l eller trombocytantal < 50 x 10<sup>3</sup> /µl rekommenderas inte. Neutrofil- och trombocytantal ska monitoreras enligt gällande praxis, se avsnitt 4.2.

## Pediatriisk population

### *Patienter med sJIA*

Makrofagaktiveringssyndrom (MAS) är ett allvarligt livshotande tillstånd som kan utvecklas hos patienter med sJIA. I kliniska studier har tocilizumab inte studerats hos patienter under en episod med aktivt MAS.

## **4.5 Interaktioner med andra läkemedel och övriga interaktioner**

Interaktionsstudier har endast utförts på vuxna.

Samtidig administrering av en enkeldos av 10 mg/kg tocilizumab och 10-25 mg metotrexat en gång i veckan hade ingen kliniskt signifikant effekt på exponeringen av metotrexat.

Farmakokinetiska populationsanalyser visade inga effekter av metotrexat, icke-steroida antiinflammatoriska läkemedel (NSAID) eller kortikosteroider på tocilizumabs clearance.

Uttrycket av CYP450-leverenzymers hämmas av cytokiner, exempelvis IL-6 som stimulerar kronisk inflammation. Således kan CYP450-uttrycket bli omvänt när behandling med potenta cytokinhämmare, såsom tocilizumab, påbörjas.

*In vitro*-studier med humana hepatocytkulturer visade att IL-6 orsakade en reduktion i uttrycket av CYP1A2-, CYP2C9-, CYP2C19- och CYP3A4-enzymers. Tocilizumab normaliserar uttrycket av dessa enzymer.

I en studie på RA-patienter minskade nivåerna av simvastatin (CYP3A4) med 57 % en vecka efter en singeldos av tocilizumab, till en nivå liknande eller något högre än de som observerats hos friska frivilliga.

När behandlingen med tocilizumab påbörjas eller avslutas bör patienter som tar läkemedel som är individuellt dosjusterade och som metaboliseras via CYP450 3A4, 1A2 eller 2C9 (t.ex. metylprednisolon, dexametason, (med risk för utsättningssymtom orsakad av orala glukokortikoider), atorvastatin, kalciumhämmare, teofyllin, warfarin, fenpropion, fenytoin, ciklosporin eller bensodiazepiner) följas noggrant eftersom doserna kan komma att behöva ökas för att bibehålla den terapeutiska effekten. Till följd av den långa eliminationshalveringstiden ( $t_{1/2}$ ), kan tocilizumabs effekt på CYP450-enzymaktiviteten kvarstå under flera veckor efter avslutad behandling.

## **4.6 Fertilitet, graviditet och amning**

### Kvinnor i fertil ålder

Kvinnor i fertil ålder måste använda en effektivt preventivmetod under behandling och upp till 3 månader efter behandling.

### Graviditet

Adekvata data från behandling av gravida kvinnor med tocilizumab saknas. En djurstudie har visat en ökad risk för spontanaborter/embryo-, fosterdöd vid höga doser (se avsnitt 5.3). Risken för människa är okänd.

RoActemra skall ej användas under graviditet förutom då det är absolut nödvändigt.

### Amning

Det är inte känt om tocilizumab utsöndras i human bröstmjölk. Utsöndring av tocilizumab i mjölk har inte studerats hos djur. Ett beslut om huruvida amning respektive behandling med RoActemra ska fortgå eller avbrytas ska tas med hänsyn till barnets nytta av att ammas och kvinnans nytta av behandling med RoActemra.

## Fertilitet

Tillgängliga icke-kliniska data tyder inte på någon påverkan på fertiliteten under behandling med tocilizumab.

## **4.7 Effekter på förmågan att framföra fordon och använda maskiner**

RoActemra har mindre effekt på förmågan att framföra fordon och använda maskiner (se avsnitt 4.8, yrsel).

## **4.8 Biverkningar**

### Sammanfattning av säkerhetsprofilen

De vanligast rapporterade biverkningarna (förekom hos  $\geq 5\%$  av patienterna som behandlades med tocilizumab i monoterapi eller i kombination med DMARDs för RA, sJIA, pJIA och CRS) var övre luftvägsinfektion, nasofaryngit, huvudvärk, hypertoni och förhöjt ALAT.

De allvarligaste biverkningarna var allvarliga infektioner, komplikationer av divertikulit och överkänslighetsreaktioner.

De vanligast rapporterade biverkningarna (förekom hos  $\geq 5\%$  av patienterna som behandlades med tocilizumab för covid-19) var förhöjda levertransaminaser, förstoppning och urinvägsinfektion.

Biverkningar från kliniska prövningar och/eller spontana fallrapporter som rapporterats efter marknadsintroduktionen, litteraturfall och fall från icke-interventionsstudieprogram är listade i tabell 1 och i tabell 2 är kategoriserade efter MedDRA organsystem. Motsvarande frekvenskategori för varje biverkning baseras på följande konvention: mycket vanliga ( $\geq 1/10$ ), vanliga ( $\geq 1/100$ ,  $< 1/10$ ), mindre vanliga ( $\geq 1/1\ 000$ ,  $< 1/100$ ), sällsynta ( $> 1/10\ 000$ ,  $< 1/1\ 000$ ) eller mycket sällsynta ( $< 1/10\ 000$ ). Biverkningarna presenteras inom varje frekvensområde efter fallande allvarlighetsgrad.

### Patienter med RA

Säkerhetsprofilen av tocilizumab har studerats i 4 placebokontrollerade studier (studie II, III, IV och V), 1 metotrexat-kontrollerad studie (studie I) samt i studiernas förlängningsfas (se avsnitt 5.1).

Den dubbelblinda kontrollerade fasen var 6 månader i fyra studier (studie I, III, IV och V) och upp till 2 år i en av studierna (studie II). I de dubbelblinda kontrollerade studierna fick 774 patienter 4 mg/kg tocilizumab i kombination med metotrexat, 1870 patienter fick 8 mg/kg tocilizumab i kombination med metotrexat eller andra DMARDs, samt 288 patienter fick 8 mg/kg tocilizumab i monoterapi.

Den studerade populationen över lång tid omfattar samtliga patienter som behandlats med minst en dos av tocilizumab antingen i den dubbelblinda kontrollerade fasen eller i studiernas förlängningsfas. Av dessa 4009 patienter fick 3577 behandling i minst sex månader, 3296 i minst ett år, 2806 i minst två år och 1222 i tre år.

*Tabell 1. Biverkningar som förekom hos patienter med RA som fick tocilizumab i monoterapi eller i kombination med metotrexat eller andra DMARDs i den dubbelblinda kontrollerade fasen eller efter marknadsintroduktionen*

<b>MedDRA Organsystem</b>	<b>Frekvenskategorier med rekommenderade termer</b>			
	<b>Mycket vanliga</b>	<b>Vanliga</b>	<b>Mindre vanliga</b>	<b>Sällsynta</b>
Infektioner och infestationer	Övre luftvägsinfektion	Cellulit, Pneumoni, Oral herpes simplex, Herpes zoster	Divertikulit	

MedDRA Organsystem	Frekvenskategorier med rekommenderade termer			
	Mycket vanliga	Vanliga	Mindre vanliga	Sällsynta
Blodet och lymfsystemet		Leukopeni, Neutropeni, Hypofibrinogenemi		
Immunsystemet				Anafylaxi (dödlig) <sup>1, 2, 3</sup>
Endokrina systemet			Hypotyreos	
Metabolism och nutrition	Hyperkolesterolemi*		Hypertriglyceridemi	
Centrala och perifera nervsystemet		Huvudvärk, Yrsel		
Ögon		Konjunktivit		
Blodkärl		Hypertoni		
Andningsvägar, bröstorg och mediastinum		Hosta, Dyspné		
Magtarmkanalen		Buksmärtor, Sår i munhålan, Gastrit	Stomatit, Magsår	
Lever och gallvägar				Läkemedelsinducerad leverskada, Hepatit, Ikterus Mycket sällsynt: leversvikt
Hud och subkutan vävnad		Utslag, Klåda, Urtikaria		Stevens-Johnsons syndrom <sup>3</sup>
Njuror och urinvägar			Njurstenssjukdom	
Allmänna symtom och/eller symtom vid administreringssättet		Perifert ödem, Överkänslighetsreaktioner		
Undersökningar		Förhöjda levertransaminaser, Viktökning, Ökning av totalt bilirubin*		

\* Inkluderar förhöjda värden uppmätta som en del av rutinmässig monitorering av lab-värden (se text nedan)

<sup>1</sup> Se avsnitt 4.3

<sup>2</sup> Se avsnitt 4.4

<sup>3</sup> Denna biverkning identifierades genom övervakning efter marknadsintroduktion men observerades inte i kontrollerade kliniska studier. Frekvenskategorin uppskattades till den övre gränsen för 95% konfidensintervall, beräknat på det totala antalet patienter som exponerats för tocilizumab i kliniska studier.

### *Infektioner*

I de kontrollerade studierna under 6 månader rapporterades 127 fall av infektion per 100 patientår med 8 mg/kg tocilizumab plus DMARD-behandling jämfört med 112 fall per 100 patientår i gruppen med placebo plus DMARD. I den studerade populationen över lång tid var den totala frekvensen av infektion med RoActemra 108 fall per 100 patientårs exponering.

I de kontrollerade kliniska studierna under 6 månader var frekvensen av allvarliga infektioner vid behandling med 8 mg/kg tocilizumab plus DMARDs 5,3 fall per 100 patientårs exponering jämfört med 3,9 fall per 100 patientårs exponering i gruppen med placebo plus DMARD. I monoterapistudien var frekvensen av allvarliga infektioner 3,6 fall per 100 patientårs exponering i gruppen med tocilizumab och 1,5 fall per 100 patientårs exponering i gruppen med metotrexat.

I den studerade populationen över lång tid var den totala frekvensen av allvarliga infektioner (bakteriella, virala och svampinfektioner) 4,7 fall per 100 patientår. Allvarliga infektioner, några med dödlig utgång, som rapporterades var: aktiv tuberkulos, som kan förekomma med intrapulmonell eller extrapulmonell sjukdom, invasiva pulmonella infektioner inklusive candidainfektion, aspergillos, koccidioidomykos och pneumocystis jiroveci, pneumoni, cellulit, herpes zoster, gastroenterit, divertikulit, sepsis och bakteriell artrit. Fall av opportunistiska infektioner har rapporterats.

### *Interstitiell lungsjukdom*

Försämrad lungfunktion kan öka risken för att utveckla infektioner. Efter godkännandet har det kommit rapporter om interstitiell lungsjukdom (inklusive pneumoni och lungfibros), varav vissa med dödlig utgång.

### *Gastrointestinal perforation*

I de kontrollerade kliniska studierna under 6 månader, var den totala frekvensen av gastrointestinal perforation 0,26 fall per 100 patientår med tocilizumab. I den studerade populationen över lång tid var den totala frekvensen av gastrointestinal perforation 0,28 fall per 100 patientår. Rapporter av gastrointestinal perforation vid tocilizumab rapporterades främst som komplikationer av divertikulit inklusive generaliserad purulent bukhinneinflammation, nedre gastrointestinal perforation, fistlar och abscess.

### *Infusionsrelaterade reaktioner*

I de kontrollerade studierna under 6 månader rapporterades biverkningar i samband med infusion (utvalda händelser som uppstår under eller inom 24 timmar efter infusion) av 6,9 % patienter i gruppen med 8 mg/kg tocilizumab plus DMARD och av 5,1 % av patienterna i gruppen med placebo plus DMARD. Rapporterade fall under infusion var primärt episoder av hypertoni. Fall rapporterades inom 24 timmar efter avslutande av en infusion var huvudvärk och hudreaktioner (utslag och klåda). Dessa fall begränsade inte behandlingen.

Frekvensen av anafylaktiska reaktioner (påträffades hos totalt 8/4009 patienter, 0,2 %) var flerfaldigt högre med dosen på 4 mg/kg, jämfört med dosen på 8 mg/kg. Kliniskt signifikanta överkänslighetsreaktioner som associerades med tocilizumab och som krävde att behandlingen avbröts rapporterades hos totalt 56 av 4009 patienter (1,4 %) behandlade med tocilizumab i de kontrollerade och öppna kliniska studierna. Dessa reaktioner observerades framförallt under den andra till femte infusionen av tocilizumab (se avsnitt 4.4). Anafylaxi med dödlig utgång har rapporterats vid behandling med tocilizumab efter godkännandet (se avsnitt 4.4).

### *Immunogenicitet*

Totalt 2876 patienter har testats för anti-tocilizumab antikroppar i de 6 månader långa kontrollerade kliniska studierna. Av de 46 patienter (1,6 %) som utvecklade anti-tocilizumab antikroppar, hade 6 en associerad medicinsk signifikant överkänslighetsreaktion som hos 5 patienter ledde till permanent utsättande av behandling. 30 patienter (1,1 %) utvecklade neutraliserande antikroppar.

### *Hematologiska avvikelser:*

#### *Neutrofiler*

I de kontrollerade studierna under 6 månader förekom minskning av antal neutrofiler under  $1 \times 10^9/l$  hos 3,4 % av patienterna som fick 8 mg/kg tocilizumab plus DMARDs jämfört med < 0,1 % av patienterna som fick placebo plus DMARDs. Ungefär hälften av patienterna som utvecklade ett ANC <  $1 \times 10^9/l$  gjorde det inom 8 veckor efter att behandlingen påbörjats. Minskningar till under  $0,5 \times 10^9/l$  rapporterades hos 0,3 % av patienterna som fick 8 mg/kg tocilizumab plus DMARDs. Infektioner med neutropeni har rapporterats.

Mönstret och incidensen av minskning av antal neutrofiler kvarstod oförändrad i långtidsuppföljningen i jämförelse med data från de 6 månader långa kontrollerade kliniska studierna.

#### *Trombocyter*

I de kontrollerade studierna under 6 månader förekom minskning i antal trombocyter under  $100 \times 10^3/\mu l$  hos 1,7 % av patienterna som fick 8 mg/kg tocilizumab plus DMARDs jämfört med < 1 % hos de som fick placebo plus DMARDs. Dessa minskningar inträffade utan att blödningar uppstod.

Mönstret och incidensen av minskning av antal trombocyter kvarstod oförändrad i långtidsuppföljningen i jämförelse med data från de 6 månader långa kontrollerade kliniska studierna.

Mycket sällsynta rapporter om pancytopeni har förekommit efter marknadsintroduktionen.

#### *Förhöjning av levertransaminaser*

I de kontrollerade studierna under 6 månader observerades övergående förhöjning av ALAT/ASAT > 3 x ULN hos 2,1 % av patienterna som fick 8 mg/kg tocilizumab jämfört med 4,9 % av patienterna som fick metotrexat och 6,5 % av patienterna som fick 8 mg/kg tocilizumab plus DMARDs jämfört med 1,5 % av patienterna som fick placebo plus DMARDs.

Tillägget av potentiella levertoxiska läkemedel (t. ex. metotrexat) till tocilizumab i monoterapi resulterade i ökad frekvens av dessa förhöjningar. Förhöjningar av ALAT/ASAT > 5 x ULN observerades hos 0,7 % av patienterna som fick tocilizumab i monoterapi och hos 1,4 % av patienterna som fick tocilizumab plus DMARD, av vilka majoriteten avbröt behandlingen med tocilizumab permanent. Incidensen av indirekt bilirubin högre än gränsen för normalvärde, insamlat som rutinmässigt laboratorievärde, var 6,2% hos patienter som behandlades med 8 mg/kg tocilizumab + DMARD under den dubbel-blinda kontrollerade perioden. Totalt 5,8 % av patienterna uppvisade ett förhöjt värde av indirekt bilirubin på > 1 till 2 x ULN och 0,4 % hade en ökning om > 2 x ULN.

Mönstret och incidensen av förhöjning av ALAT/ASAT kvarstod oförändrad i långtidsuppföljningen i jämförelse med data från de 6 månader långa kontrollerade kliniska studierna.

#### *Lipidparametrar*

I de kontrollerade prövningarna under 6 månader, har förhöjningar av lipidparametrar såsom totalt kolesterol, triglycerider, LDL-kolesterol och/eller HDL-kolesterol rapporterats som vanligt förekommande. Med rutinmässig provtagning visades det att ungefär 24 % av patienterna som behandlades med RoActemra i kliniska prövningar fick kvarstående förhöjningar av totalt kolesterol  $\geq 6,2$  mmol/l, med 15 % som fick kvarstående förhöjning av LDL till  $\geq 4,1$  mmol/l. Förhöjningar av lipidparametrar svarade på behandling med lipidsänkande läkemedel.

Mönstret och incidensen av förhöjningar av lipidparametrar kvarstod oförändrad i långtidsuppföljningen i jämförelse med data från de 6 månader långa kontrollerade kliniska studierna.

#### *Maligniteter*

Kliniska data är otillräckliga för att fastställa den potentiella incidensen av malignitet efter exponering av tocilizumab. Säkerhetsutvärderingar över lång tid pågår.

#### *Hudreaktioner*

Sällsynta fall av Stevens-Johnsons syndrom har rapporterats efter marknadsgodkännandet.



### Patienter med covid-19

Säkerhetsutvärderingen av RoActemra vid covid-19 baserades på 3 randomiserande, dubbelblinda, placebokontrollerade studier (studierna ML42528, WA42380 och WA42511). Totalt fick 974 patienter RoActemra i dessa studier. Insamling av säkerhetsdata från RECOVERY var begränsad och presenteras inte här.

Följande biverkningar listade enligt MedDRA:s organsystemklass i tabell 2 har grundats på händelser som uppstod hos minst 3 % av patienterna behandlade med RoActemra och var mer vanliga än hos de patienter som fick placebo i den poolade säkerhetsutvärderade populationen från de kliniska studierna ML42528, WA42380 och WA42511.

Tabell 2: Lista över biverkningar identifierade i poolad säkerhetsutvärderbar population från kliniska RoActemra-studier på covid-19 patienter<sup>2</sup>.

MedDRA organsystem	Mycket vanliga	Vanliga	Mindre vanliga
Infektioner och infestationer		Urinvägsinfektion	
Metabolism och nutrition		Hypokalemi	
Psykiska störningar		Ångest, sömnsvårigheter	
Blodkärl		Hypertoni	
Magtarmkanalen		Förstoppning, diarré, illamående	
Lever och gallvägar		Förhöjda levertransaminaser	

<sup>1</sup> Patienterna räknas en gång per kategori oavsett antalet biverkningshändelser

<sup>2</sup> Inkluderar bedömda reaktioner rapporterade i studierna WA42511, WA42380 och ML42528

### Beskrivning av utvalda biverkningar

#### Infektioner

I den poolade säkerhetsutvärderbara populationen i studierna ML42528, WA42380 och WA42511 var frekvensen av infektioner/allvarliga infektioner balanserad mellan covid-19-patienter som fick tocilizumab (30,3 %/18,6 %, n=974) jämfört med placebo (32,1 %/22,8 %, n=483).

Säkerhetsprofilen observerad i den behandlingsgrupp som fick systemiskt kortison vid studiestart var likvärdig med säkerhetsprofilen i den behandlingsgrupp som fick tocilizumab från den totala populationen som presenteras i tabell 2. I denna subgrupp inträffade infektioner och allvarliga infektioner hos 27,8 % respektive 18,1 % av de patienter som behandlades med tocilizumab intravenöst och hos 30,5 % respektive 22,9 % av de patienter som behandlades med placebo.

#### Avvikande laboratorievärden

Incidensen av avvikande laboratorievärden var med få undantag generellt liknande mellan patienterna med covid-19 som fick en eller två doser med RoActemra i.v. jämfört med de som fick placebo i de randomiserade, dubbelblindade, placebokontrollerade studierna. Minskning av trombocyter och neutrofiler och förhöjt ALAT och ASAT var vanligare hos patienter som fick RoActemra i.v. jämfört mot placebo (se avsnitt 4.2 och 4.4).

### Patienter med sJIA och pJIA

Säkerhetsprofilen för tocilizumab i den pediatrika populationen sammanfattas i avsnitten om pJIA och sJIA, nedan. Generellt var biverkningar hos patienter med pJIA och sJIA av liknande slag som de som setts hos patienter med RA, se avsnitt 4.8.

Biverkningar hos patienter med pJIA och sJIA som behandlats med tocilizumab listas i tabell 3 och presenteras enligt MedDRA organsystem. De korresponderande frekvenskategorierna för varje biverkning baseras på följande terminologi: mycket vanliga ( $\geq 1/10$ ), vanliga ( $\geq 1/100$ ,  $<1/10$ ) eller mindre vanliga ( $\geq 1/1\ 000$ ,  $<1/100$ ).

Tabell 3: Biverkningar som förekommit i kliniska prövningar hos patienter med sJIA eller pJIA med tocilizumab som monoterapi eller i kombination med metotrexat.

MedDRA organsystem	Rekommenderad term	Frekvens		
		Mycket vanliga	Vanliga	Mindre vanliga
Infektioner och infestationer				
	Övre luftvägsinfektioner	pJIA, sJIA		
	Nasofaryngit	pJIA, sJIA		
Centrala och perifera nervsystemet				
	Huvudvärk	pJIA	sJIA	
Magtarmkanalen				
	Illamående		pJIA	
	Diarré		pJIA, sJIA	
Allmänna symptom och/eller symptom vid administreringsstället				
	Infusionsrelaterade reaktioner		pJIA <sup>1</sup> , sJIA <sup>2</sup>	
Undersökningar				
	Levertransaminasstegring		pJIA	
	Minskat antal neutrofiler	sJIA	pJIA	
	Minskat antal trombocyter		sJIA	pJIA
	Ökat kolesterol		sJIA	pJIA

1. Infusionsrelaterade reaktioner hos patienter med pJIA omfattade men var inte begränsade till huvudvärk, illamående och hypotoni

2. Infusionsrelaterade reaktioner hos patienter med sJIA omfattade men var inte begränsade till hudutslag, urtikaria, diarré, epigastriskt obehag, artralgi och huvudvärk

### Patienter med pJIA

Säkerhetsprofilen för intravenöst RoActemra vid pJIA har studerats hos 188 patienter från 2 till 17 års ålder. Den totala patientexponeringen var 184,4 patientår. Förekomsten av biverkningar hos patienter med pJIA återfinns i tabell 3. De typer av biverkningar hos patienter med pJIA var snarlika de som setts hos patienter med RA och sJIA, se avsnitt 4.8. Nasofaryngit, huvudvärk, illamående och minskning i antalet neutrofiler rapporterades oftare hos patienter med pJIA jämfört med patienter med RA. Ökat kolesterol var mindre frekvent rapporterat hos patienter med pJIA än hos patienter med RA.

### Infektioner

Frekvensen av infektioner i den totala pJIA populationen som exponerats för tocilizumab var 163,7 per 100 patientår. De vanligaste observerade händelserna var nasofaryngit och övre luftvägsinfektioner. Frekvensen av allvarliga infektioner var numeriskt högre hos patienter som vägde  $<30$  kg och som behandlats med tocilizumab i dosen 10 mg/kg (12,2 per 100 patientår) jämfört med patienter som vägde  $\geq 30$  kg och som behandlats med tocilizumab i dosen 8 mg/kg (4,0 per 100 patientår). Incidensen av infektioner som ledde till dosavbrott var också numeriskt högre hos patienter som vägde  $<30$  kg som behandlats med tocilizumab i dosen 10 mg/kg (21,4%) jämfört med patienter som vägde  $\geq 30$  kg som behandlats med tocilizumab i dosen 8 mg/kg (7,6%).

### Infusionsrelaterade reaktioner

Infusionsrelaterade reaktioner definieras som händelser som uppstår under eller inom 24 timmar efter infusion. I den totala pJIA populationen som exponerats för tocilizumab upplevde 11 patienter (5,9%) infusionsrelaterade reaktioner under infusionen och 38 patienter (20,2%) upplevde en händelse inom 24 timmar efter en infusion. De vanligaste händelserna som inträffade under infusion var huvudvärk,

illamående och hypotoni och inom 24 timmar efter infusion var händelserna yrsel och hypotoni. I allmänhet var biverkningarna som observerats under eller inom 24 timmar efter en infusion snarlika de som setts hos patienter med RA och sJIA, se avsnitt 4.8.

Inga kliniskt signifikanta överkänslighetsreaktioner associerade med tocilizumab som krävde att behandlingen avbröts, rapporterades.

#### *Immunogenicitet*

En patient i gruppen <30 kg som fick dosen 10 mg/kg, utvecklade positiva anti-tocilizumab-antikroppar utan att utveckla en överkänslighetsreaktion och avbröt därefter sitt deltagande i studien.

#### *Neutrofiler*

Under rutinmässig monitorering av laboratorievärden hos den totala pJIA populationen som exponerats för tocilizumab, förekom en minskning i antalet neutrofiler till under  $1 \times 10^9/l$  hos 3,7% av patienterna.

#### *Trombocyter*

Under rutinmässig monitorering av laboratorievärden hos den totala pJIA populationen som exponerats för tocilizumab, hade 1% av patienterna en minskning i antalet trombocyter till  $\leq 50 \times 10^3/\mu l$  utan associerade blödningar.

#### *Förhöjning av levertransaminaser*

Under rutinmässig monitorering av laboratorievärden hos den totala pJIA populationen som exponerats för tocilizumab, förekom en ökning av ALAT eller ASAT  $\geq 3 \times ULN$  hos 3,7% respektive <1% av patienterna.

#### *Lipidparametrar*

Under rutinmässig monitorering av laboratorievärden i studien WA19977 med intravenöst RoActemra förekom hos 3,4% av patienterna efter studiestart en ökning av LDL-kolesterolvärdet till  $\geq 130$  mg/dl och hos 10,4% av patienterna en ökning av totalt kolesterolvärde till  $\geq 200$  mg/dl, någon gång under studiebehandlingen.

#### *Patienter med sJIA*

Säkerhetsprofilen för intravenöst RoActemra vid sJIA har studerats hos 112 patienter från 2 till 17 års ålder. I den 12 veckor långa dubbelblinda, kontrollerade fasen fick 75 patienter behandling med tocilizumab (8 mg/kg eller 12 mg/kg beroende på kroppsvikt). Efter 12 veckor eller vid tidpunkt för byte till RoActemra, på grund av sjukdomsförsämring, behandlades patienter i den öppna förlängningsfasen.

Generellt var biverkningarna hos patienter med sJIA av liknande slag som de biverkningar som setts hos patienter med RA, se avsnitt 4.8. Förekomsten av biverkningar hos patienter med sJIA återfinns i tabell 3. Patienter med sJIA upplevde en högre frekvens av nasofaryngit, minskning i antalet neutrofiler, förhöjda levertransaminaser och diarré jämfört med patienter med RA. Ökat kolesterol var mindre frekvent rapporterat hos patienter med sJIA än hos patienter med RA.

#### *Infektioner*

I den 12 veckor långa kontrollerade fasen var frekvensen av alla infektioner i gruppen med intravenöst RoActemra 344,7 fall per 100 patientår och 287,0 fall per 100 patientår i placebo-gruppen. I den öppna förlängningsfasen (Del II) förblev den totala frekvensen av infektioner liknande med 306,6 fall per 100 patientår.

I den 12 veckor långa kontrollerade fasen var frekvensen av allvarliga infektioner i gruppen med intravenöst RoActemra 11,5 fall per 100 patientår. Vid ett år i den öppna förlängningsfasen förblev den totala frekvensen av allvarliga infektioner stabil med 11,3 fall per 100 patientår. Rapporterade allvarliga infektioner var liknande de som setts hos RA-patienter med tillägg av varicella och otitis media.

### *Infusionsrelaterade reaktioner*

Infusionsrelaterade reaktioner definieras som händelser som uppstår under eller inom 24 timmar efter infusion. I den 12 veckor långa kontrollerade fasen rapporterades händelser under infusionen hos 4% av patienterna i tocilizumab-gruppen. En händelse (angioödem) bedömdes som allvarlig och livshotande och patientens behandling i studien avslutades.

I den 12 veckor långa kontrollerade fasen uppvisade 16% av patienterna i tocilizumab-gruppen och 5,4% av patienterna i placebo-gruppen en händelse inom 24 timmar efter infusionen. I tocilizumab-gruppen inkluderade händelserna bland annat utslag, urtikaria, diarré, epigastriskt obehag, artralgi och huvudvärk. En av dessa händelser, urtikaria, bedömdes som allvarlig.

Kliniskt signifikanta överkänslighetsreaktioner i samband med tocilizumab som krävde att behandlingen avslutades rapporterades hos 1 av 112 patienter (<1%) behandlade med tocilizumab i den kontrollerade och fram till och med den öppna studien.

### *Immunogenicitet*

Alla 112 patienter testades för anti-tocilizumab-antikroppar vid studiens start. Två patienter utvecklade anti-tocilizumab-antikroppar varav en av patienterna fick en överkänslighetsreaktion som resulterade i att behandlingen avslutades. Incidensen av bildning av anti-tocilizumab-antikroppar kan vara underskattad på grund av interferens av tocilizumab med analysen och den högre läkemedelskoncentrationen observerad hos barn jämfört med hos vuxna.

### *Neutrofiler*

Under rutinmässig monitorering av laboratorievärden i den 12 veckor långa kontrollerade fasen förekom en minskning i antal neutrofiler till under  $1 \times 10^9/l$  hos 7% av patienterna i tocilizumab-gruppen och ingen minskning i placebo-gruppen.

I den öppna förlängningsfasen förekom en minskning i antal neutrofiler till under  $1 \times 10^9/l$  hos 15% av patienterna i tocilizumab-gruppen.

### *Trombocyter*

Under rutinmässig monitorering av laboratorievärden i den 12 veckor långa kontrollerade fasen fick 3% av patienterna i placebo-gruppen och 1% av patienterna i tocilizumab-gruppen en minskning i antal trombocyter till  $\leq 100 \times 10^3/\mu l$ .

I den öppna förlängningsfasen förekom minskning i trombocytantal till under  $100 \times 10^3/\mu l$  hos 3% av patienterna i tocilizumab-gruppen utan relaterade händelser av blödning.

### *Förhöjning av levertransaminaser*

Under rutinmässig monitorering av laboratorievärden i den 12 veckor långa kontrollerade fasen förekom förhöjning av ALAT eller ASAT  $\geq 3 \times ULN$  hos 5% respektive 3% av patienterna i tocilizumab-gruppen och hos 0% i placebo-gruppen.

I den öppna förlängningsfasen förekom förhöjning av ALAT eller ASAT  $\geq 3 \times ULN$  hos 12% respektive 4% av patienterna i tocilizumab-gruppen.

### *Immunoglobulin G*

IgG-nivåer minskar under behandling. En minskning till den nedre gränsen för normalvärde förekom hos 15 patienter någon gång under studien.

### *Lipidparametrar*

Under rutinmässig monitorering av laboratorievärden i den 12 veckor långa kontrollerade fasen (studie WA18221) förekom hos 13,4% av patienterna efter studiestart en ökning av LDL-kolesterolvärdet till  $\geq 130 \text{ mg/dl}$  och hos 33,3% av patienterna en ökning av totalt kolesterolvärde till  $\geq 200 \text{ mg/dl}$  någon gång under studiebehandlingen.

I den öppna förlängningsfasen (studie WA18221) förekom hos 13,2% av patienterna efter studiestart en ökning av LDL-kolesterolvärdet till  $\geq 130$  mg/dl och hos 27,7% av patienterna en ökning av totalt kolesterolvärde till  $\geq 200$  mg/dl någon gång under studiebehandlingen.

#### Patienter med CRS

Säkerheten av tocilizumab vid CRS har utvärderats i en retrospektiv analys av data från kliniska studier där 51 patienter behandlades med 8 mg/kg (12 mg/kg för patienter som väger under 30 kg) intravenöst tocilizumab, med eller utan tillägg av högdos kortikosteroider vid allvarlig eller livshotande CAR T-cellsinducerad CRS. En median på 1 dos tocilizumab (intervall, 1-4 doser) administrerades.

#### Rapportering av misstänkta biverkningar

Det är viktigt att rapportera misstänkta biverkningar efter att läkemedlet godkänts. Det gör det möjligt att kontinuerligt övervaka läkemedlets nytta-riskförhållande. Hälso- och sjukvårdspersonal uppmanas att rapportera varje misstänkt biverkning via det nationella rapporteringssystemet listat i bilaga V.

### **4.9 Överdoser**

Det finns begränsade data tillgängliga om överdosering med RoActemra. Ett fall av oavsiktlig överdos rapporterades där en patient med multipelt myelom fick en enkeldos på 40 mg/kg. Inga biverkningar observerades.

Inga allvarliga biverkningar observerades hos friska försökspersoner som fick en enkeldos på upp till 28 mg/kg, däremot observerades dosbegränsande neutropeni.

#### Pediatrik population

Inget fall av överdosering har observerats hos den pediatrika populationen.

## **5. FARMAKOLOGISKA EGENSKAPER**

### **5.1 Farmakodynamiska egenskaper**

Farmakoterapeutisk grupp: Immunosuppressiva medel, interleukinhämmare; ATC-kod L04AC07.

#### Verkningsmekanism

Tocilizumab binder specifikt till både membranbundna och lösliga IL-6-receptorer (mIL-6R och sIL-6R). Tocilizumab har visats hämma sIL-6R- och mIL-6R-medierad signalering. IL-6 är en pleiotropisk pro-inflammatorisk cytokin som produceras av flera olika celltyper inklusive T- och B-celler, monocyter och fibroblaster. IL-6 är involverat i olika fysiologiska processer såsom T-cellsaktivering, induktion av immunoglobulin-sekretion, induktion av syntes av hepatiska akutfasproteiner och stimulering av hematopoes. IL-6 har kopplats samman med patogenesen av sjukdomar inklusive inflammatoriska sjukdomar, osteoporos och neoplasi.

#### Farmakodynamiska effekter

I kliniska studier på RA-patienter behandlade med tocilizumab observerades snabba minskningar i CRP, erytrocyt-sedimentationshastigheten (ESR), serumamyloid A (SAA) och fibrinogen. Överensstämmande med effekten på akutfasreaktanter associerades behandling med tocilizumab med reduktion i trombocytantal inom det normala intervallet. Ökningar av hemoglobinnivåer observerades, på grund av tocilizumabs minskning av IL-6-drivna effekter på hepcidinproduktion vilket leder till ökad tillgänglighet av järn. Hos patienter som behandlats med tocilizumab sågs minskningar av CRP-nivåer till inom normalintervallet så tidigt som vecka 2 och minskningarna kvarstod under behandlingen.

Hos friska personer som fick tocilizumab i doser mellan 2 och 28 mg/kg var det absoluta antalet neutrofiler lägst dag 3-5 efter administrering. Återhämtningen till utgångsvärdet var dosberoende. RA

patienter uppvisade liknande mönster av absoluta antalet neutrofiler efter administrering av tocilizumab (se avsnitt 4.8).

Hos covid-19-patienter som fått en dos av tocilizumab 8 mg/kg administrerad intravenöst sågs minskningar av CRP-värde till inom normalintervall så tidigt som dag 7.

## Patienter med RA

### Klinisk effekt och säkerhet

Effekten av tocilizumab på lindring av tecken och symtom av RA bedömdes i fem randomiserade, dubbelblinda multicenterstudier. Studierna I-V inkluderade patienter  $\geq 18$  år med aktiv RA diagnostiserad enligt kriterierna från "American College of Rheumatology" (ACR) och med minst åtta ömma och sex svullna leder vid behandlingsstart.

I studie I administrerades tocilizumab intravenöst var fjärde vecka som monoterapi. I studierna II, III och V administrerades tocilizumab intravenöst var fjärde vecka i kombination med metotrexat eller placebo i kombination med metotrexat. I studie IV administrerades tocilizumab intravenöst var fjärde vecka i kombination med andra DMARDs, eller placebo i kombination med andra DMARDs. Det primära effektmåttet för samtliga fem studier var andelen patienter som uppnådde ACR 20 i vecka 24.

Studie I utvärderade 673 patienter som inte hade behandlats med metotrexat inom sex månader före randomiseringen och som inte hade avslutat tidigare metotrexat-behandling på grund av kliniskt betydelsefull toxisk effekt eller avsaknad av klinisk effekt. Majoriteten (67 %) av patienterna var metotrexat-naiva. Doser på 8 mg/kg av tocilizumab gavs var fjärde vecka som monoterapi. Den jämförande gruppen fick metotrexat varje vecka (dos titrerad från 7,5 mg till maximalt 20 mg varje vecka över en åtta-veckors period).

Studie II, en två-års studie med planerade analyser i vecka 24, vecka 52 och vecka 104, utvärderade 1196 patienter som hade otillräcklig klinisk effekt av metotrexat. Doser på 4 eller 8 mg/kg av tocilizumab eller placebo gavs var fjärde vecka som blindad behandling i 52 veckor i kombination med stabila metotrexat-doser (10 mg till 25 mg varje vecka). Efter 52 veckor kunde patienten få tocilizumab 8 mg/kg i en öppen fas. Av de patienter som ursprungligen randomiserats till placebo + metotrexat fick 86% tocilizumab 8 mg/kg i en öppen fas under år 2. Det primära effektmåttet i vecka 24 var andelen patienter som uppnådde ACR 20. De co-primära effektmåtten i vecka 52 och 104 var prevention av ledskada och förbättring av fysisk funktion.

Studie III utvärderade 623 patienter som hade otillräcklig klinisk effekt av metotrexat. Doser på 4 eller 8 mg/kg tocilizumab eller placebo gavs var fjärde vecka i kombination med stabila metotrexat-doser (10 mg till 25 mg varje vecka).

Studie IV utvärderade 1220 patienter som hade otillräcklig klinisk effekt av sin anti-reumatiska behandling, inklusive en eller flera DMARDs. Doser på 8 mg/kg tocilizumab eller placebo gavs var fjärde vecka i kombination med stabila DMARDs.

Studie V utvärderade 499 patienter som hade otillräcklig klinisk effekt eller var intoleranta mot en eller flera TNF-hämmare. Behandlingen med TNF-hämmare avbröts före randomisering. Doser på 4 eller 8 mg/kg tocilizumab eller placebo gavs var fjärde vecka i kombination med stabila metotrexat-doser (10 mg till 25 mg varje vecka).

### *Kliniskt svar*

I alla studier hade patienter som behandlats med 8 mg/kg tocilizumab statistisk signifikant högre ACR 20, 50, 70 vid 6 månader jämfört med kontrollgrupperna (tabell 4). I studie I visade 8 mg/kg tocilizumab överlägsenhet (superiority) mot metotrexat, den aktiva komparatorn.

Behandlingens effekt var liknande hos patienter oberoende av reumatoid faktor-status, ålder, kön, etnicitet, antal tidigare behandlingar och sjukdomsstatus. Tid till insättande av klinisk effekt var snabb

(så tidigt som 2 veckor) och omfattningen av effekten fortsatte att förbättras under behandlingen. I de öppna långtidsuppföljningarna I-V sågs en bestående effekt över 3 år.

Hos patienter behandlade med 8 mg/kg tocilizumab, noterades signifikanta förbättringar av alla individuella komponenter av ACR (antal ömma och svullna leder, patientens och läkarens globala bedömning, funktionsindex, smärtvärdering och CRP) i jämförelse med patienter som fått placebo plus metotrexat eller andra DMARDs i alla studier.

Patienter i studie I-V hade ett medelvärde i DAS28 (Disease Activity Score) på 6,5-6,8 före behandlingsstart. Signifikanta minskningar i DAS28 från behandlingsstart (medelförbättring) på 3,1-3,4 observerades hos tocilizumab-behandlade patienter jämfört med patienter i kontrollgrupperna (1,3-2,1). Andelen patienter som uppnådde en klinisk DAS28 remission (DAS28<2,6) var signifikant högre vid vecka 24 hos patienter som fick tocilizumab (28-34 %) jämfört med 1-12 % av patienterna i kontrollgrupperna. I studie II uppnådde 65% av patienterna DAS28< 2.6 vid vecka 104 jämfört med 48 % av patienterna vid vecka 52 jämfört med 33 % av patienterna vid vecka 24.

I en poolad analys av studierna II, III och IV var andelen patienter som uppnådde ACR 20, 50 och 70 signifikant högre (59 % jämfört med 50 %, 37 % jämfört med 27 % respektive 18 % jämfört med 11 %) i gruppen med 8 mg/kg tocilizumab plus DMARD jämfört med gruppen med 4 mg/kg tocilizumab plus DMARD (p<0,03). På samma sätt var andelen patienter som uppnådde DAS28 remission (DAS28<2,6) signifikant högre (31 % jämfört med 16 %) hos patienter som behandlades med 8 mg/kg tocilizumab plus DMARD än hos patienter som behandlades med 4 mg/kg tocilizumab plus DMARD (p<0,0001).

Tabell 4. ACR-respons i placebo-/metotrexat-/DMARD-kontrollerade studier (% patienter)

Vecka	Studie I AMBITION		Studie II LITHE		Studie III OPTION		Studie IV TOWARD		Studie V RADIATE	
	TCZ 8 mg/kg g	MTX	TCZ 8 mg/kg + MTX	PBO + MTX	TCZ 8 mg/kg + MTX	PBO + MTX	TCZ 8 mg/kg + DMARD	PBO + DMARD	TCZ 8 mg/kg + MTX	PBO + MTX
	n= 286	n= 284	n= 398	n= 393	n= 205	n= 204	n= 803	n= 413	n= 170	n= 158
<b>ACR 20</b>										
24	70 %***	52 %	56 %***	27 %	59 %***	26 %	61 %***	24 %	50 %***	10 %
52			56 %***	25 %						
<b>ACR 50</b>										
24	44 %**	33 %	32 %***	10 %	44 %***	11 %	38 %***	9 %	29 %***	4 %
52			36 %***	10 %						
<b>ACR 70</b>										
24	28 %**	15 %	13 %***	2 %	22 %***	2 %	21 %***	3 %	12 %**	1 %
52			20 %***	4 %						

TCZ - tocilizumab

MTX - metotrexat

PBO - placebo

DMARD - sjukdomsmodifierande antireumatiskt läkemedel

\*\* - p<0,01, TCZ jämfört med PBO + MTX/DMARD

\*\*\* - p<0,0001, TCZ jämfört med PBO + MTX/DMARD

#### Stor klinisk effekt

Efter 2 års behandling med tocilizumab plus metotrexat nådde 14% av patienterna stor klinisk effekt (bibehållande av ACR 70-respons i minst 24 veckor).

#### Röntgenologisk respons

I studie II hos patienter med ett otillräckligt svar av metotrexat utvärderades hämning av strukturell ledskada röntgenologiskt. Detta uttrycktes som en ändring i modifierad "Sharp score" och dess komponenter; antal erosioner (erosion score) och minskning av ledspalten (joint space narrowing score). Hämning av strukturell ledskada visades genom signifikant mindre röntgenologisk progression hos patienter som fick tocilizumab jämfört med kontrollgruppen (tabell 5).

I den öppna uppföljningsfasen av Studie II, bibehölls progressionshämningen av strukturell leddskada hos patienter som fick tocilizumab och metotrexat under andra behandlingsåret. Den genomsnittliga ändringen från ursprungsvärdet vid vecka 104 i totalt Sharp-Genant värde var signifikant lägre hos patienter som randomiserades till tocilizumab 8 mg/kg plus metotrexat ( $p < 0.0001$ ) jämfört med patienter som randomiserades till placebo plus metotrexat.

Tabell 5. Röntgenologiska medelförändringar över 52 veckor i studie II

	<b>PBO + MTX (+ TCZ från vecka 24) n = 393</b>	<b>TCZ 8 mg/kg + MTX n = 398</b>
Total Sharp-Genant score	1,13	0,29*
Erosion score	0,71	0,17*
JSN score	0,42	0,12**

PBO - placebo

MTX - metotrexat

TCZ - tocilizumab

JSN - "Joint space narrowing" (minskning av ledspalt)

\* -  $p \leq 0,0001$ , TCZ jämfört med PBO + MTX

\*\* -  $p < 0,005$ , TCZ jämfört med PBO + MTX

Efter ett års behandling med tocilizumab och metotrexat hade 85% av patienterna ( $n=348$ ) ingen progression av strukturell leddskada, definierat som en ändring i Total Sharp Score 0 eller mindre, jämfört med 67% av patienterna som fick placebo plus metotrexat ( $n=290$ ) ( $p \leq 0,001$ ). Detta kvarstod oförändrat efter två års behandling (83%,  $n=353$ ). 93% ( $n=271$ ) av patienterna hade ingen progression mellan vecka 52 och 104.

#### Hälsorelaterade effekter och livskvalitet

Patienter behandlade med tocilizumab rapporterade en förbättring av alla patientrapporterade effekter i frågeformulären HAQ-DI (Health Assessment Questionnaire-Disability Index), SF-36 (Short Form-36) och FACIT (Functional Assessment of Chronic Illness Therapy). Statistiskt signifikanta förbättringar i HAQ-DI-resultat observerades hos patienter behandlade med RoActemra jämfört med patienter behandlade med DMARDs. I den öppna uppföljningsfasen av Studie II, har förbättringen i fysisk funktion kvarstått i upp till 2 år. Vid vecka 52 var den genomsnittliga ändringen i HAQ-DI -0.58 i gruppen med tocilizumab 8mg/kg plus metotrexat jämfört med -0.39 i gruppen med placebo plus metotrexat. Den genomsnittliga ändringen i HAQ-DI kvarstod vid vecka 104 i gruppen som fick tocilizumab 8mg/kg plus metotrexat (-0.61).

#### Hemoglobinnivåer

Statistiskt signifikanta förbättringar av hemoglobinnivåer observerades med tocilizumab jämfört med DMARDs ( $p < 0,0001$ ) vid vecka 24. Medelvärdena av hemoglobinnivåer ökade vecka 2 och förblev inom normalintervallet till vecka 24.

#### Tocilizumab jämfört med adalimumab i monoterapi

Studie VI (WA19924), en 24 veckors dubbelblind studie som jämförde tocilizumab i monoterapi med adalimumab i monoterapi, utvärderade 326 patienter med RA vilka var intoleranta mot metotrexat eller hos vilka fortsatt behandling med metotrexat ansågs olämplig (inklusive otillräckligt svar på metotrexat). Patienter i tocilizumab-gruppen erhöll en intravenös infusion av tocilizumab (8 mg/kg) var fjärde vecka och en subkutan injektion med placebo varannan vecka. Patienter i adalimumab-gruppen erhöll en subkutan injektion med adalimumab (40 mg) varannan vecka och en intravenös infusion med placebo var fjärde vecka.

En statistiskt signifikant bättre behandlingseffekt sågs till förmån för tocilizumab över adalimumab med avseende på kontroll av sjukdomsaktivitet efter 24 veckors behandling för den primära effektparametern som var förändring i DAS28 samt för alla sekundära effektparametrar (tabell 6).



Tabell 6: Effektergebnat för studie VI (WA19924)

	ADA + Placebo (IV) n = 162	TCZ + Placebo (SC) n = 163	p-värde <sup>(a)</sup>
<b>Primär effektparameter – Medelförändring från studiestart till vecka 24</b>			
DAS28 (justerat medel)	-1,8	-3,3	
Skillnad i justerat medel (95% CI)	-1,5 (-1,8, -1,1)		<0,0001
<b>Sekundära effektparametrar - Andel patienter som svarande på behandlingen vid vecka 24 <sup>(b)</sup></b>			
DAS28 < 2,6, n (%)	17 (10,5)	65 (39,9)	<0,0001
DAS28 ≤ 3,2, n (%)	32 (19,8)	84 (51,5)	<0,0001
ACR20-respons, n (%)	80 (49,4)	106 (65,0)	0,0038
ACR50-respons, n (%)	45 (27,8)	77 (47,2)	0,0002
ACR70-respons, n (%)	29 (17,9)	53 (32,5)	0,0023

<sup>a</sup> p-värdet är för alla effektparametrar justerat för region och duration av RA och dessutom utgångsvärdet för alla övriga effektparametrar.

<sup>b</sup> Non-responder Imputation har använts för saknade data. Korrigering för mångfald med hjälp av Bonferroni-Holmmetoden.

Den övergripande kliniska biverkningsprofilen var liknande mellan tocilizumab och adalimumab. Andelen patienter med allvarliga biverkningar var likvärdig mellan behandlingsgrupperna (tocilizumab 11,7% vs. adalimumab 9,9%). Biverkningarna i tocilizumab-gruppen överensstämde med den kända säkerhetsprofilen för tocilizumab och rapporterades med en liknande frekvens jämfört med den i tabell 1. En högre incidens av infektioner och infestationer rapporterades i tocilizumab-gruppen (48% mot 42%) utan någon skillnad i förekomsten av allvarliga infektioner (3,1%). Båda behandlingarna i studien medförde samma mönster av förändringar i laboratorievärden (minskat antal neutrofiler och trombocyter, ökning av ALAT, ASAT och lipider). Dock var storlek på förändring och frekvens av markanta avvikelser högre med tocilizumab jämfört med adalimumab. Fyra (2,5%) patienter i tocilizumabgruppen och två (1,2%) patienter i adalimumab-gruppen upplevde ett minskat antal neutrofiler av CTC grad 3 eller 4. Elva (6,8%) patienter i tocilizumab-gruppen och fem (3,1%) patienter i adalimumab-gruppen upplevde ökning av ALAT av CTC grad 2 eller högre. Den genomsnittliga LDL-ökning från studiestart var 0,64 mmol/l (25 mg/dl) för patienter i tocilizumab-gruppen och 0,19 mmol/l (7 mg/dL) för patienter i adalimumab-gruppen. Säkerheten som observerats i tocilizumab-gruppen var i enlighet med den kända säkerhetsprofilen för tocilizumab och inga nya eller oväntade biverkningar observerades (se tabell 1).

#### Patienter med tidig RA och som inte tidigare behandlats med metotrexat

Studie VII (WA19926), en två-års studie med planerad primär analys vecka 52, utvärderade 1162 vuxna patienter med måttlig till svår aktiv tidig RA och som inte tidigare behandlats med metotrexat (genomsnittlig sjukdomsduration ≤ 6 månader). Ungefär 20% av patienterna hade tidigare fått behandling med andra DMARD än metotrexat. Denna studie utvärderade behandlingseffekten av 4 eller 8 mg/kg tocilizumab administrerad intravenöst var fjärde vecka i kombination med metotrexat, 8 mg/kg tocilizumab administrerad intravenöst i monoterapi och metotrexat i monoterapi genom att studera förbättring av tecken, symtom och progressionshastighet av lefskada under 104 veckor. Det primära effektmåttet var andelen patienter som uppnådde DAS28 remission (DAS28 < 2,6) vid vecka 24. En signifikant högre andel av patienterna som fick 8 mg/kg tocilizumab plus metotrexat och patienterna som fick tocilizumab i monoterapi uppnådde det primära effektmåttet jämfört med dem som fick metotrexat i monoterapi. Gruppen som fick 8 mg/kg tocilizumab plus metotrexat uppvisade också statistiskt signifikanta resultat för de huvudsakliga sekundära effektmåtten. Numeriskt högre respons observerades i gruppen som fick 8 mg/kg tocilizumab i monoterapi jämfört med gruppen som fick metotrexat i monoterapi för alla sekundära effektmått, inklusive röntgenologiska effektmått. I denna studie analyserades även ACR/EULAR Boolean remission och SDAI remission som fördefinierade explorativa effektmått, där högre respons observerades i tocilizumab-grupperna. Resultaten från studie VII visas i tabell 7.

Tabell 7. Effekteresultat för studie VII (WA19926); patienter med tidig RA och som inte tidigare behandlats med metotrexat

		Tocilizumab 8 mg/kg + metotrexat n=290	Tocilizumab 8 mg/kg + placebo n=292	Tocilizumab 4 mg/kg + metotrexat n=288	Placebo + metotrexat n=287	
		<b>Primärt effektmått</b>				
DAS28 remission						
	Vecka 24	n (%)	130 (44,8)***	113 (38,7)***	92 (31,9)	43 (15,0)
		<b>Huvudsakliga sekundära effektmått</b>				
DAS28 remission						
	Vecka 52	n (%)	142 (49,0)***	115 (39,4)	98 (34,0)	56 (19,5)
ACR						
	Vecka 24	ACR20, n (%)	216 (74,5)*	205 (70,2)	212 (73,6)	187 (65,2)
		ACR50, n (%)	165 (56,9)**	139 (47,6)	138 (47,9)	124 (43,2)
		ACR70, n (%)	112 (38,6)**	88 (30,1)	100 (34,7)	73 (25,4)
	Vecka 52	ACR20, n (%)	195 (67,2)*	184 (63,0)	181 (62,8)	164 (57,1)
		ACR50, n (%)	162 (55,9)**	144 (49,3)	151 (52,4)	117 (40,8)
		ACR70, n (%)	125 (43,1)**	105 (36,0)	107 (37,2)	83 (28,9)
HAQ-DI (justerad genomsnittlig förändring från utgångsvärdet)						
	Vecka 52		-0,81*	-0,67	-0,75	-0,64
		<b>Röntgenologiska effektmått (genomsnittlig förändring från utgångsvärdet)</b>				
	Vecka 52	mTSS	0,08***	0,26	0,42	1,14
		Antal erosioner	0,05**	0,15	0,25	0,63
		JSN	0,03	0,11	0,17	0,51
	Röntgenologisk icke-progression n (%) (förändring från utgångsvärdet av mTSS ≤0)		226 (83)‡	226 (82)‡	211 (79)	194 (73)
		<b>Explorativa effektmått</b>				
	Vecka 24: ACR/EULAR Boolean remission, n (%)		47 (18,4)‡	38 (14,2)	43 (16,7)‡	25 (10,0)
	ACR/EULAR index remission†, n (%)		73 (28,5)‡	60 (22,6)	58 (22,6)	41 (16,4)
	Vecka 52: ACR/EULAR Boolean remission, n (%)		59 (25,7)‡	43 (18,7)	48 (21,1)	34 (15,5)
	ACR/EULAR index remission†, n (%)		83 (36,1)‡	69 (30,0)	66 (29,3)	49 (22,4)

mTSS – "modified Total Sharp Score"

JSN – "Joint space narrowing" (minskning av ledspalt)

Samtliga effekteresultat i jämförelse med placebo + metotrexat. \*\*\*p≤0,0001; \*\*p<0,001; \*p<0,05;

‡p-värde <0,05 jämfört med placebo + metotrexat, men effektmåtten var explorativa (inte inkluderade i hierarkin av statistiska tester och har därför inte kontrollerats för multiplicitet).

## COVID-19

### Klinisk effekt

## RECOVERY (Randomised Evaluation of COVID-19 Therapy), Kollaborativ gruppstudie på sjukhusinlagda vuxna diagnostiserade med covid-19

RECOVERY var en stor, randomiserad, kontrollerad, öppen, multicenterplattformstudie som utfördes i Storbritannien för att utvärdera effekt och säkerhet för möjliga behandlingar hos sjukhusinlagda vuxna patienter med svår covid-19. Alla lämpliga patienter fick standardvård och genomgick en initial (huvudsaklig) randomisering. Patienter som var lämpliga för studien hade kliniskt misstänkt eller

laboratoriebekräftad SARS-CoV-2-infektion och inga medicinska kontraindikationer för någon av behandlingarna. Patienter med klinisk evidens för progressiv covid-19 (definierad som syremättnad <92 % i rumsluft eller som fick syrgasbehandling, och CRP  $\geq$ 75 mg/l) uppfyllde kriterierna för en andra randomisering till att få antingen intravenös tocilizumab eller enbart standardvård.

Effektanalyser utfördes i intent-to-treat-(ITT)-populationen bestående av 4 116 patienter som randomiserades till 2022 patienter som fick tocilizumab + standardvård och 2094 patienter som enbart fick standardvård. Demografi och sjukdomskaraktäristika i ITT population var vid studiestart väl balanserade mellan behandlingsarmarna. Deltagarnas genomsnittliga ålder var 63,6 år (standardavvikelse [SD] 13,6 år). Flertalet patienter var män (67 %) och vita (76 %). Mediannivån (intervall) för CRP var 143 mg/l (75-982).

Vid studiestart behandlades 0,2 % (n=9) av patienterna inte med kompletterande syrgastillförsel, 45 % av patienterna fick lågflödessyrgasbehandling, 41 % av patienterna behövde icke-invasiv ventilation eller högflödessyrgasbehandling och 14 % av patienterna behövde invasiv mekanisk ventilation; 82 % behandlades med systemiska kortikosteroider (definierat, patienter som startar behandling med systemiska kortikosteroider antingen före randomiseringen eller vid tidpunkten för randomiseringen). De vanligaste komorbiditeterna var diabetes (28,4 %), hjärtsjukdom (22,6 %) och kronisk lungsjukdom (23,3 %).

Primärt effektmått var tiden till död fram till dag 28. Hazardkvot för tocilizumab + standardvård jämfört med enbart standardvård var 0,85 (95 % KI: 0,76 till 0,94), ett statistiskt signifikant resultat ( $p=0,0028$ ). Sannolikheten att dö fram till dag 28 beräknades till 30,7 % för patienterna i tocilizumabgruppen och 34,9 % för dem som fick standardvård. Riskskillnaden beräknades vara -4,1 % (95 % KI: -7,0 % till -1,3 %), vilket överensstämde med den primära analysen. Hazardkvoten i den förspecificerade subgruppen som fick systemiska kortikosteroider vid studiestart var 0,79 (95 % KI: 0,70 till 0,89), och för den förspecificerade subgruppen som inte fick systemiska kortikosteroider vid studiestart var den 1,16 (95 % KI: 0,91 till 1,48).

Mediantiden till utskrivning från sjukhus var 19 dagar i gruppen som fick tocilizumab + standardvård och >28 dagar i gruppen som fick standardvård (hazardkvot [95 % KI] = 1,22 [1,12 till 1,33]).

Bland patienterna som inte behövde invasiv mekanisk ventilation vid studiestart var andelen patienter som behövde mekanisk ventilation eller hade dött fram till dag 28 35 % (619/1 754) i gruppen som fick tocilizumab + standardvård och 42 % (754/1 800) i armen som fick enbart standardvård (hazardkvot [95 % KI] = 0,84, [0,77 till 0,92]  $p<0,0001$ ).

### Pediatrik population

#### *Patienter med sJIA*

#### Klinisk effekt

Effekten av tocilizumab för behandling av aktiv sJIA bedömdes i en 12 veckor lång randomiserad, dubbelblind, placebokontrollerad, studie med två parallella studiegrupper. Inkluderade patienter i studien hade en total sjukdomsduration om minst 6 månader och aktiv sjukdom men hade inte något akut skov som krävde kortikosteroid-doser på mer än 0,5 mg/kg prednison-ekvivalenter. Effekten av behandling vid makrofagaktivering syndrom har inte undersökts.

Patienter (behandlade med eller utan metotrexat) randomiserades (tocilizumab:placebo = 2:1) till en av två behandlingsgrupper. 75 patienter fick tocilizumab-infusioner varannan vecka, antingen 8 mg/kg för patienter  $\geq$ 30 kg eller 12 mg/kg för patienter <30 kg, och 37 patienter fick placebo-infusioner varannan vecka. Uttrappning av kortikosteroider tilläts från vecka sex för patienter som uppnådde ett JIA ACR70-respons. Efter 12 veckor eller tidigare på grund av sjukdomsförsämring, behandlades patienterna i den öppna fasen med dos beroende på vikt.

#### *Kliniskt svar*

Det primära effektmåttet var andelen patienter med åtminstone 30% förbättring i JIA ACR (JIA ACR30-respons) vid vecka 12 och avsaknad av feber (ingen temperatur  $\geq$ 37,5°C under de föregående 7 dagarna). Åttiofem procent (64/75) av tocilizumab-behandlade patienter och 24,3% (9/37) placebo-

behandlade patienter uppnådde detta effektmått. Andelarna uppvisade högst signifikant skillnad ( $p < 0,0001$ ).

Andelen patienter som uppnådde JIA AC 30, 50, 70 och 90-respons visas i tabell 8.

Tabell 8. JIA ACR-responsfrekvenser vid vecka 12 (% patienter)

Responsfrekvens	Tocilizumab n = 75	Placebo n = 37
JIA ACR 30	90,7% <sup>1</sup>	24,3%
JIA ACR 50	85,3% <sup>1</sup>	10,8%
JIA ACR 70	70,7% <sup>1</sup>	8,1%
JIA ACR 90	37,3% <sup>1</sup>	5,4%

<sup>1</sup> $p < 0,0001$ , tocilizumab vs. placebo

#### Systemiska effekter

Hos de tocilizumab-behandlade patienterna var 85% av dem som hade feber på grund av sJIA vid studiestart feberfria (ingen temperaturmätning  $\geq 37,5^\circ\text{C}$  under de föregående 14 dagarna) vid vecka 12 jämfört med 21 % av placebo-patienterna ( $p < 0,0001$ ).

Den justerade medelförändringen i smärt-VAS efter 12 veckor med tocilizumab-behandling var en minskning om 41 punkter på en skala på 0 – 100 jämfört med en minskning om 1 för placebo-patienterna ( $p < 0,0001$ ).

#### Uttrappning av kortikosteroider

Patienter som uppnådde en JIA ACR70-respons tilläts minska kortikosteroid-dosen. 17 (24%) patienter behandlade med tocilizumab jämfört med 1 (3%) placebo-patient kunde minska sin kortikosteroid-dos med åtminstone 20% utan att uppleva ett efterföljande JIA ACR30-skov eller förekomst av systemiska symtom till vecka 12 ( $p = 0,028$ ). Minskningen av kortikosteroider fortsatte, med 44 patienter utan orala kortikosteroider vid vecka 44, med bibehållen JIA ACR-respons.

#### Hälsorelaterade effekter och livskvalitet

Vid vecka 12 var andelen patienter behandlade med tocilizumab som uppvisade en klinisk förbättring (mätt som MCID (minimal clinically important difference)) i *Childhood Health Assessment Questionnaire-Disability Index* (definierat som en individuell minskning av total score på  $\geq 0,13$ ) signifikant högre än bland placebo-behandlade patienter, 77% jämfört med 19% ( $p < 0,0001$ ).

#### Laboratorieparametrar

Femtio av sjuttiofem (67%) av de tocilizumab-behandlade patienterna hade ett ursprungligt hemoglobin  $< \text{LLN}$ . Fyrtio (80%) av dessa patienter hade en ökning av sitt hemoglobin till inom normalintervallet vid vecka 12, jämfört med 2 av 29 (7%) av placebo-behandlade patienter med ursprungligt hemoglobin  $< \text{LLN}$  ( $p < 0,0001$ ).

#### Patienter med pJIA

##### Klinisk effekt

Effekten av tocilizumab bedömdes i en tredelad studie, WA19977, som inkluderade en öppen förlängningsfas hos barn med aktiv pJIA. Del I bestod av en 16 veckors inledningsperiod med aktiv behandling med tocilizumab ( $n = 188$ ) följt av del II, en 24 veckors randomiserad dubbelblind placebokontrollerad utsättningsperiod ( $n = 163$ ) följt av del III, en 64 veckors öppen period. I del I erhöll berättigade patienter  $\geq 30$  kg, 4 doser av tocilizumab 8 mg/kg intravenöst, 1 dos var fjärde vecka. Patienter  $< 30$  kg randomiserades i förhållandet 1:1 för att få 4 doser av tocilizumab antingen 8 mg/kg eller 10 mg/kg, intravenöst var fjärde vecka. Patienter som fullföljde del I av studien och uppnådde minst ett JIA ACR30-respons vid vecka 16 jämfört med studiestart fick gå in i den blindade utsättningsperioden (del II) av studien. I del II av studien randomiserades patienterna till tocilizumab (samma dos som i del I) eller placebo i förhållandet 1:1 och stratifierades genom samtidig användning av metotrexat och kortikosteroider. Varje patient fortsatte i del II av studien till vecka 40 eller till patienten uppfyllde kriterierna för ett JIA ACR30-skov (i förhållande till vecka 16) och kvalificerades för escape-behandling med tocilizumab (samma dos som i del I).

### Kliniskt svar

Det primära effektmåttet var andelen patienter med ett JIA ACR30-skov vid vecka 40 jämfört med vecka 16. Fyrtioåtta procent (48,1%, 39/81) av patienterna som behandlades med placebo fick ett skov jämfört med 25,6% (21/82) av patienterna som behandlades med tocilizumab. Dessa förhållanden var statistiskt signifikant ( $p = 0,0024$ ) skilda.

Vid slutet av del I, var JIA ACR 30/50/70/90-responsen 89,4%, 83,0%, 62,2% respektive 26,1%.

I tabell 9 redovisas andelen patienter som under utsättningsperioden (del II) uppnådde JIA ACR 30, 50 och 70-respons vid vecka 40 jämfört med vid studiestart. I denna statistiska analys klassades patienter, som fick skov (och övergick till tocilizumab) under del II eller som avbröt, som non-responders. En kompletterande analys av JIA ACR-respons, med hänsyn tagen till observerade data vid vecka 40, oavsett skov, visade att vid vecka 40 hade 95,1% av patienterna som fått kontinuerlig behandling med tocilizumab, uppnått JIA ACR 30 eller högre.

Tabell 9. JIA ACR-responsfrekvenser vid vecka 40 jämfört med studiestart (procent patienter).

Respons	Tocilizumab (n=82)	Placebo (n=81)
ACR 30	74,4%*	54,3%*
ACR 50	73,2%*	51,9%*
ACR 70	64,6%*	42,0%*

\*  $p < 0,01$ , tocilizumab jämfört med placebo

Antalet aktiva leder reducerades signifikant jämfört med vid studiestart hos patienter som fick tocilizumab jämfört med placebo (de justerade genomsnittliga förändringarna var -14,3 jämfört med -11,4,  $p = 0,0435$ ). Läkarens globala bedömning av sjukdomsaktiviteten, mätt på en skala från 0 till 100 mm, visade en större minskning av sjukdomsaktivitet för tocilizumab jämfört med placebo (de justerade genomsnittliga förändringarna var -45,2 mm jämfört med -35,2 mm,  $p = 0,0031$ ).

Den justerade genomsnittliga förändringen i smärta mätt enligt VAS-skalan var, efter 40 veckors behandling med tocilizumab, 32,4 mm på en skala från 0 till 100 mm jämfört med en minskning med 22,3 mm för placebo-patienter (hög statistisk signifikans,  $p = 0,0076$ ).

Responsfrekvenserna för ACR var numeriskt lägre för patienter med tidigare biologisk behandling vilket framgår av tabell 10 nedan.

Tabell 10. Antal och andel patienter med ett JIA ACR30-skov och andel patienter med JIA ACR30/50/70/90-respons vid vecka 40, med föregående biologisk behandling (ITT-population - studiedel II)

Biologisk behandling	Placebo		Alla tocilizumab	
	Ja (n = 23)	Nej (n = 58)	Ja (n = 27)	Nej (n = 55)
JIA ACR30-skov	18 (78,3)	21 (36,2)	12 (44,4)	9 (16,4)
JIA ACR30-respons	6 (26,1)	38 (65,5)	15 (55,6)	46 (83,6)
JIA ACR50-respons	5 (21,7)	37 (63,8)	14 (51,9)	46 (83,6)
JIA ACR70-respons	2 (8,7)	32 (55,2)	13 (48,1)	40 (72,7)
JIA ACR90-respons	2 (8,7)	17 (29,3)	5 (18,5)	32 (58,2)

Patienter som randomiserats till tocilizumab hade färre ACR30-skov och högre totala ACR-responser än patienter som fick placebo oavsett tidigare biologisk behandling.

### CRS

Effekten av RoActemra vid behandling av CRS utvärderades i en retrospektiv analys av data från kliniska studier med CAR T-cellterapi (tisagenlecleucel och axicabtagene ciloleucel) för hematologiska maligniteter. Patienter som kunde utvärderas hade behandlats med tocilizumab 8 mg/kg (12 mg/kg för patienter <30 kg) med eller utan tillägg av högdos kortikosteroider för svår eller livshotande CRS; endast den första episoden av CRS inkluderades i analysen. Effektpopulationen för tisagenlecleucel-kohorten inkluderade 28 män och 23 kvinnor (totalt 51 patienter) med medianålder 17 år (intervall 3-68 år). Mediantiden från start av CRS till första dosen av tocilizumab var 3 dagar (intervall 0-18 dagar). Återhämtning från CRS definierades som frånvaro av feber och vasopressorer i minst 24 timmar. Patienter ansågs vara responders om CRS upphörde inom 14 dagar efter den första dosen tocilizumab, om inte mer än 2 doser av RoActemra behövdes och inga andra läkemedel än RoActemra och kortikosteroider användes vid behandlingen. Trettio patienter (76,5%; 95% KI: 62,5% -87,2%) uppnådde en respons. I en oberoende kohort med 15 patienter (intervall: 9-75 år) med axicabtagene ciloleucel-inducerad CRS svarade 53%.

Europeiska läkemedelsmyndigheten har frångått kravet om att resultaten från studier med RoActemra i alla undergrupper av pediatrik population vid behandling av cytokinfrisättningsyndrom associerad med kimerisk antigenreceptor (CAR) T-cellbehandling ska skickas in.

### Covid-19

Europeiska läkemedelsmyndigheten har senarelagt kravet att skicka in studieresultat för RoActemra för en eller flera grupper av den pediatrika populationen för behandling av covid-19.

## **5.2 Farmakokinetiska egenskaper**

### Intravenös administrering

#### Patienter med RA

Farmakokinetiken för tocilizumab fastställdes genom en populationsfarmakokinetisk analys av en databas bestående av 3552 patienter med RA, behandlade med en timmes infusion av 4 eller 8 mg/kg tocilizumab var fjärde vecka under 24 veckor eller med 162 mg tocilizumab givet subkutant antingen en gång per vecka eller en gång varannan vecka under 24 veckor.

Följande parametrar (predikterat medelvärde  $\pm$ SD) beräknades för en dos på 8 mg/kg tocilizumab givet var fjärde vecka: steady-state area under kurva (AUC) =  $38000 \pm 13000 \mu\text{g} \cdot \text{h/ml}$ , dalkoncentration ( $C_{\min}$ ) =  $15,9 \pm 13,1 \mu\text{g/ml}$  och maximal koncentration ( $C_{\max}$ ) =  $182 \pm 50,4 \mu\text{g/ml}$ . Ackumulationsration för AUC och  $C_{\max}$  var små, 1,32 respektive 1,09. Ackumulationsrationen var högre för  $C_{\min}$  (2,49), vilket var förväntat baserat på ett icke-linjärt clearance-bidrag vid lägre koncentrationer. Steady-state uppnåddes efter den första administreringen för  $C_{\max}$ , efter 8 veckor för AUC och efter 20 veckor för  $C_{\min}$ . AUC,  $C_{\min}$  och  $C_{\max}$  för tocilizumab ökade vid ökad kroppsvikt. Vid kroppsvikt  $\geq 100$  kg, var den förutspådda genomsnittliga ( $\pm$ SD) steady-state AUC,  $C_{\min}$  och  $C_{\max}$  för tocilizumab  $50000 \pm 16800 \mu\text{g} \cdot \text{h/ml}$ ,  $24,4 \pm 17,5 \mu\text{g/ml}$  respektive  $226 \pm 50,3 \mu\text{g/ml}$ , vilket är högre än genomsnittet för den ovan analyserade patientgruppen (dvs alla kroppsvikter). Dos-responskurvan för tocilizumab planar ut vid högre doser, vilket resulterar i mindre effektvinster för varje stegvis ökning av tocilizumabkoncentrationen. Den kliniskt betydelsefulla ökningen i effekt har ej kunnat visas för patienter som behandlats med tocilizumabdoser  $> 800$  mg. Därför rekommenderas ej doser överskridande 800 mg per infusion (se avsnitt 4.2).

#### Covid-19-patienter

Farmakokinetiken för tocilizumab karakteriserades med användning av en populationsfarmakokinetisk analys av en databas bestående av 380 vuxna covid-19-patienter i studie WA42380 (COVACTA) och studie CA42481 (MARIPOSA) som behandlades med en enstaka infusion av 8 mg/kg tocilizumab eller två infusioner med minst 8 timmars mellanrum. Följande parametrar (predikterat medelvärde  $\pm$ SD) beräknades för en dos på 8 mg/kg tocilizumab: arean under kurvan över 28 dagar (AUC<sub>0</sub>).

$_{28} = 18\,312\ (5\,184)$  timmar $\cdot\mu\text{g/ml}$ , koncentration dag 28 ( $C_{\text{dag28}}$ ) = 0,934 (1,93)  $\mu\text{g/ml}$  och maximal koncentration ( $C_{\text{max}}$ ) = 154 (34,9)  $\mu\text{g/ml}$ .  $AUC_{0-28}$ ,  $C_{\text{dag28}}$  och  $C_{\text{max}}$  efter två doser på 8 mg/kg tocilizumab med 8 timmars mellanrum beräknades också (predikterat medelvärde  $\pm$ SD): 42 240 (11 520) tim $\cdot\mu\text{g/ml}$ , 8,94 (8,5)  $\mu\text{g/ml}$  respektive 296 (64,7)  $\mu\text{g/ml}$ .

### Distribution

Hos patienter med RA var den centrala distributionsvolymen 3,72 l och den perifera distributionsvolymen 3,35 l, resulterande i en distributionsvolym vid steady-state på 7,07 l.

Hos vuxna patienter med covid-19 var den centrala distributionsvolymen 4,52 l och den perifera distributionsvolymen var 4,23 l, vilket ger en distributionsvolym på 8,75 l.

### Eliminering

Efter intravenös dosering genomgår tocilizumab bifasisk eliminering från cirkulationen, en som följer linjärt clearance och en som följer icke-linjärt, koncentrationsberoende clearance. Hos RA-patienter var linjärt clearance 9,5 ml/h. Hos vuxna covid-19-patienter var linjärt clearance 17,6 ml/h hos patienter i kategori 3 på ordinalskalan vid studiestart (OS 3, patienter som behövde kompletterande syrgastillförsel), 22,5 ml/h hos patienter i OS 4 vid studiestart (patienter som behöver höglödesbehandling eller icke-invasiv ventilation), 29 ml/h hos patienter i OS 5 vid studiestart (patienter som behövde mekanisk ventilation) och 35,4 ml/h hos patienter i OS 6 (patienter som behöver extrakorporeal membranoxygnering (ECMO) eller mekanisk ventilation och ytterligare organstöd). Koncentrationsberoende icke-linjärt clearance spelar en stor roll vid låga koncentrationer av tocilizumab. När den icke-linjära clearance-vägen är mättad, vid högre koncentrationer av tocilizumab, bestäms clearance främst av linjärt clearance.

Hos RA-patienter var halveringstiden ( $t_{1/2}$ ) för tocilizumab koncentrationsberoende. Vid steady-state efter en dos på 8 mg/kg var fjärde vecka, minskade den effektiva  $t_{1/2}$  med minskande koncentrationer inom ett doseringsintervall från 18 dagar till 6 dagar.

Hos covid-19-patienter låg serumkoncentrationerna under kvantifieringsgränsen, efter i genomsnitt 35 dagar från en infusion av tocilizumab i.v. 8 mg/kg.

### Linjäritet

Tocilizumabs farmakokinetiska parametrar förändrades inte över tid. En mer än dosproportionell ökning av AUC och  $C_{\text{min}}$  observerades för doser på 4 och 8 mg/kg var fjärde vecka.  $C_{\text{max}}$  ökade dosproportionellt. Vid steady-state var predikterade AUC och  $C_{\text{min}}$  3,2 respektive 30 gånger högre vid 8 mg/kg jämfört med 4 mg/kg.

### Särskilda patientgrupper

*Nedsatt njurfunktion:* Ingen formell studie av effekten av nedsatt njurfunktion på tocilizumabs farmakokinetik har genomförts. De flesta patienterna i den populationsfarmakokinetiska analysen hade normal njurfunktion eller lätt nedsatt njurfunktion. Lätt nedsatt njurfunktion (kreatininclearance baserat på Cockcroft-Gault  $< 80$  ml/min och  $\geq 50$  ml/min) påverkade inte tocilizumabs farmakokinetik.

*Nedsatt leverfunktion:* Ingen formell studie av effekten av nedsatt leverfunktion på tocilizumabs farmakokinetik har genomförts.

*Ålder, kön och etnicitet:* Populationsfarmakokinetiska analyser hos vuxna patienter med RA eller covid-19, visade att ålder, kön och etniskt ursprung inte påverkade tocilizumabs farmakokinetik.

Resultat av en populations-PK-analys för covid-19-patienter bekräftade att både kroppsvikt och sjukdomens svårighetsgrad är kovariater som har en märkbar påverkan på tocilizumabs linjära clearance.

#### Patienter med sJIA:

Farmakokinetiken för tocilizumab bestämdes genom att använda en populationsfarmakokinetisk analys av en databas med 140 patienter med sJIA behandlade med 8 mg/kg intravenöst varannan vecka (patienter med en kroppsvikt  $\geq 30$  kg), 12 mg/kg intravenöst varannan vecka (patienter med en kroppsvikt  $< 30$  kg), 162 mg subkutant varje vecka (patienter med en kroppsvikt  $\geq 30$  kg), 162 mg subkutant var tionde dag eller varannan vecka (patienter med en kroppsvikt under 30 kg).

Tabell 11. Predikterat medelvärde  $\pm$  SD farmakokinetiska parametrar vid steady-state efter intravenös dosering vid sJIA

Farmakokinetiska parametrar av RoActemra	8 mg/kg varannan vecka $\geq 30$ kg	12 mg/kg varannan vecka under 30 kg
$C_{\max}$ ( $\mu\text{g/ml}$ )	256 $\pm$ 60,8	274 $\pm$ 63,8
$C_{\text{dal}}$ ( $\mu\text{g/ml}$ )	69,7 $\pm$ 29,1	68,4 $\pm$ 30,0
$C_{\text{medel}}$ ( $\mu\text{g/ml}$ )	119 $\pm$ 36,0	123 $\pm$ 36,0
Akkumulerat $C_{\max}$	1,42	1,37
Akkumulerat $C_{\text{dal}}$	3,20	3,41
Akkumulerat $C_{\text{medel}}$ eller $\text{AUC}_{\tau}$ *	2,01	1,95

\* $\tau$  = 2 veckor för intravenös behandling

Efter intravenös dosering uppnåddes ungefär 90% av steady-state vid vecka 8 för både behandling med 12 mg/kg varannan vecka (kroppsvikt  $< 30$  kg) och 8 mg/kg varannan vecka (kroppsvikt  $\geq 30$  kg).

Hos patienter med sJIA var den centrala distributionsvolymen 1,87 l och den perifera distributionsvolymen 2,14 l resulterande i en distributionsvolym vid steady-state på 4,01 l. Det linjära clearance, skattat som en parameter i den populationsfarmakokinetiska analysen, var 5,7 ml/tim.

Halveringstiden för tocilizumab hos patienter med sJIA är upp till 16 dagar för de båda kroppsviktsgруппerna (8 mg/kg vid kroppsvikt  $\geq 30$  kg eller 12 mg/kg för kroppsvikt  $< 30$  kg) vid vecka 12.

#### Patienter med pJIA:

Farmakokinetiken för tocilizumab hos pJIA patienter karakteriserades genom en populationsfarmakokinetisk analys. Den inkluderade 237 patienter som behandlades med 8 mg/kg intravenöst var fjärde vecka (patienter som vägde  $\geq 30$  kg), 10 mg/kg intravenöst var fjärde vecka (patienter som vägde under 30 kg), 162 mg subkutant varannan vecka (patienter som vägde  $\geq 30$  kg) eller 162 mg subkutant var tredje vecka (patienter som vägde under 30 kg).

Tabell 12. Predikterat medelvärde  $\pm$  SD farmakokinetiska parametrar vid steady-state efter intravenös dosering vid pJIA

Farmakokinetiska parametrar av RoActemra	8 mg/kg var fjärde vecka $\geq 30$ kg	10 mg/kg var fjärde vecka under 30 kg
$C_{\max}$ ( $\mu\text{g/ml}$ )	183 $\pm$ 42,3	168 $\pm$ 24,8
$C_{\text{dal}}$ ( $\mu\text{g/ml}$ )	6,55 $\pm$ 7,93	1,47 $\pm$ 2,44
$C_{\text{medel}}$ ( $\mu\text{g/ml}$ )	42,2 $\pm$ 13,4	31,6 $\pm$ 7,84
Akkumulerat $C_{\max}$	1,04	1,01
Akkumulerat $C_{\text{dal}}$	2,22	1,43
Akkumulerat $C_{\text{medel}}$ eller $\text{AUC}_{\tau}$ *	1,16	1,05

\* $\tau$  = 4 veckor för intravenös behandling



Efter intravenös dosering uppnåddes ungefär 90% av steady-state vid vecka 12 för doseringen 10 mg/kg (kroppsvikt < 30 kg) och vid vecka 16 för doseringen 8 mg/kg (kroppsvikt ≥ 30 kg).

Halveringstiden för tocilizumab hos patienter med pJIA är upp till 16 dagar för de båda viktgrupperna (8 mg/kg för kroppsvikt ≥ 30 kg eller 10 mg/kg för kroppsvikt <30 kg) vid steady state under ett doseringsintervall.

### **5.3 Prekliniska säkerhetsuppgifter**

Gångse studier avseende säkerhetsfarmakologi, allmäntoxicitet och gentoxicitet visade inte några särskilda risker för människa.

Studier avseende karcinogenicitet har inte utförts eftersom IgG1 monoklonala antikroppar inte anses ha egentlig karcinogen potential.

Tillgängliga icke-kliniska data visade effekten av IL-6 på malign progression och apoptosresistens för olika cancertyper. Dessa data tyder inte på någon relevant risk för cancerinitiering och progression under behandling med tocilizumab. Inte heller observerades proliferativa förändringar under en 6 månaders kronisk toxicitetsstudie på cynomolgusapor eller hos IL-6-deficienta möss.

Tillgängliga icke-kliniska data tyder inte på någon effekt på fertilitet under behandling med tocilizumab. Inga effekter på endokrint aktiva organ och reproduktionsorgan observerades i en kronisk toxicitetsstudie på cynomolgusapor. Reproduktionsförmågan påverkades inte hos IL-6-deficienta möss. Tocilizumab som administrerades till cynomolgusapor under tidig dräktighet observerades inte ha någon direkt eller indirekt skadlig effekt på dräktigheten eller embryo-/fosterutvecklingen. Däremot observerades en liten ökning i aborter/embryonal-,fosterdöd vid hög systemisk exponering (> 100 x mänsklig exponering) hos högdosgruppen med 50 mg/kg/dygn jämfört med placebo och andra lågdosgrupper. Trots att IL-6 inte verkar vara en kritisk cytokin för fostertillväxten eller den immunologiska kontrollen mellan moder och foster, kan ett samband med tocilizumab för detta fynd inte uteslutas.

Behandling med en murin analog ledde inte till toxicitet hos juvenila möss. Det förekom ingen försämring i skelettillväxt, immunfunktion och sexuell mognad.

## **6. FARMACEUTISKA UPPGIFTER**

### **6.1 Förteckning över hjälpämnen**

Sackaros  
Polysorbat 80  
Dinatriumfosfatdodekahydrat  
Natriumdivätefosfatdihydrat  
Vatten för injektionsvätskor

### **6.2 Inkompatibiliteter**

Detta läkemedel får inte blandas med andra läkemedel förutom de som nämns i avsnitt 6.6.

### **6.3 Hållbarhet**

*Öppnad injektionsflaska:* 36 månader

*Färdigberedd produkt:* Efter spädning är den utspädda infusionslösningen fysikaliskt och kemiskt stabil i natriumkloridlösning 9 mg/ml (0,9 %) för injektion. Det kan förvaras i 24 timmar vid 30°C och upp till 2 veckor i kylskåp vid 2°C - 8°C.

Ur mikrobiologisk synvinkel skall den utspädda infusionslösningen användas omedelbart. Om lösningen inte används omedelbart är tillämplig förvaringstid och förhållanden innan administrering användarens ansvar och bör normalt inte överstiga 24 timmar vid 2°C – 8°C, såvida spädningen inte har skett i en kontrollerad och validerad aseptisk miljö.

#### 6.4 Särskilda förvaringsanvisningar

Förvaras i kylskåp (2°C-8°C). Får ej frysas.

Förvara injektionsflaskan(-orna) i ytterkartongen. Ljuskänsligt.

För förvaringsanvisningar för utspädd produkt, se avsnitt 6.3.

#### 6.5 Förpackningstyp och innehåll

RoActemra tillhandahålls i en injektionsflaska (typ I-glas) med propp (butylgummi) som innehåller 4 ml, 10 ml eller 20 ml koncentrat. Förpackningsstorlek om 1 och 4 injektionsflaskor.

Eventuellt kommer inte alla förpackningsstorlekar att marknadsföras.

#### 6.6 Särskilda anvisningar för destruktion och övrig hantering

##### Instruktioner för spädning innan administrering

Parenterala läkemedel skall inspekteras visuellt med avseende på partiklar och missfärgningar före administrering. Endast lösningar som är klara till opalskimrande, färglösa till svagt gula och fria från synliga partiklar ska spädas. Använd en steril nål och spruta vid beredning av RoActemra.

##### Patienter med RA, CRS ( $\geq 30$ kg) och covid-19

Dra under aseptiska förhållanden upp en volym av steril, pyrogenfri natriumkloridlösning 9 mg/ml (0,9 %) för injektion från en 100 ml infusionspåse. Volymen ska motsvara den volym RoActemra koncentrat som krävs till patientens dos. Mängden koncentrat av RoActemra som behövs (0,4 ml/kg) ska dras upp ur injektionsflaskan och överförs till infusionspåsen om 100 ml. Den totala slutvolymen ska vara 100 ml. För att blanda lösningen, vänd försiktigt infusionspåsen för att undvika skumbildning.

##### Användning hos pediatrik population

##### Patienter med sJIA, pJIA och CRS som väger $\geq 30$ kg

Dra under aseptiska förhållanden upp en volym av steril, pyrogenfri natriumklorid 9 mg/ml (0,9%) för injektion från en 100 ml infusionspåse. Volymen ska motsvara den volym RoActemra koncentrat som krävs till patientens dos. Mängden koncentrat av RoActemra som behövs (**0,4 ml/kg**) ska dras upp ur injektionsflaskan och överförs till infusionspåsen om 100 ml. Den totala slutvolymen ska vara 100 ml. För att blanda lösningen, vänd försiktigt infusionspåsen för att undvika skumbildning.

##### Patienter med sJIA och CRS som väger $< 30$ kg

Dra under aseptiska förhållanden upp en volym av steril, pyrogenfri natriumkloridlösning 9 mg/ml (0,9 %) för injektion från en 50 ml infusionspåse. Volymen ska motsvara den volym RoActemra koncentrat som krävs till patientens dos. Mängden koncentrat av RoActemra som behövs (**0,6 ml/kg**) ska dras upp ur injektionsflaskan och överförs till infusionspåsen om 50 ml. Den totala slutvolymen ska vara 50 ml. För att blanda lösningen, vänd försiktigt infusionspåsen för att undvika skumbildning.

##### Patienter med pJIA som väger $< 30$ kg

Dra under aseptiska förhållanden upp en volym av steril, pyrogenfri natriumkloridlösning 9 mg/ml (0,9 %) för injektion från en 50 ml infusionspåse. Volymen ska motsvara den volym RoActemra koncentrat som krävs till patientens dos. Mängden koncentrat av RoActemra som behövs (**0,5 ml/kg**)

ska dras upp ur injektionsflaskan och överförs till infusionspåsen om 50 ml. Den totala slutvolymen ska vara 50 ml. För att blanda lösningen, vänd försiktigt infusionspåsen för att undvika skumbildning.

RoActemra är endast för engångsbruk.

Ej använt läkemedel och avfall skall kasseras enligt gällande anvisningar.

## **7. INNEHAVARE AV GODKÄNNANDE FÖR FÖRSÄLJNING**

Roche Registration GmbH  
Emil-Barell-Strasse 1  
79639 Grenzach-Wyhlen  
Tyskland

## **8. NUMMER PÅ GODKÄNNANDE FÖR FÖRSÄLJNING**

EU/1/08/492/001  
EU/1/08/492/002  
EU/1/08/492/003  
EU/1/08/492/004  
EU/1/08/492/005  
EU/1/08/492/006

## **9. DATUM FÖR FÖRSTA GODKÄNNANDE/FÖRNYAT GODKÄNNANDE**

Datum för det första godkännandet: 16 januari 2009

Datum för förnyat godkännande: 25 september 2013

## **10. DATUM FÖR ÖVERSYN AV PRODUKTRESUMÉN**

Ytterligare information om detta läkemedel finns tillgänglig på Europeiska läkemedelsmyndighetens webbplats <http://www.ema.europa.eu/>.

## **1. LÄKEMEDLETS NAMN**

RoActemra 162 mg injektionsvätska, lösning i förfylld spruta.

## **2. KVALITATIV OCH KVANTITATIV SAMMANSÄTTNING**

Varje förfylld spruta innehåller 162 mg tocilizumab i 0,9 ml lösning.

Tocilizumab är en rekombinant humaniserad, anti-human monoklonal antikropp av immunoglobulin G1- (IgG1) subgruppen mot lösliga och membranbundna interleukin 6 receptorer.

För fullständig förteckning över hjälpämnen, se avsnitt 6.1.

## **3. LÄKEMEDELFORM**

Injektionsvätska, lösning i förfylld spruta.

Klar till svagt guldfärgad lösning.

## **4. KLINISKA UPPGIFTER**

### **4.1 Terapeutiska indikationer**

RoActemra, i kombination med metotrexat (MTX), är indicerat för

- behandling av svår, aktiv och progressiv reumatoid artrit (RA) hos vuxna som inte har behandlats med metotrexat tidigare.
- behandling av måttlig till svår aktiv RA hos vuxna patienter som antingen inte har haft tillräcklig effekt av eller som inte tolererat tidigare behandling med en eller flera sjukdomsmodifierande antireumatiska läkemedel (DMARDs) eller tumörnekrosfaktor-(TNF)-hämmare.

Hos dessa patienter kan RoActemra ges som monoterapi vid intolerans mot metotrexat eller när fortsatt behandling med metotrexat är olämplig.

RoActemra har visats reducera progressionshastigheten av leddskadan mätt med röntgen och förbättra den fysiska funktionen, när det används i kombination med metotrexat.

RoActemra är indicerat för behandling av aktiv systemisk juvenil idiopatisk artrit (sJIA) hos patienter som är 1 år eller äldre, som har haft ett otillräckligt svar på tidigare behandling med NSAIDs och systemiska kortikosteroider. RoActemra kan ges som monoterapi (vid intolerans mot metotrexat eller när behandling med metotrexat är olämplig) eller i kombination med metotrexat.

RoActemra, i kombination med metotrexat, är indicerat för behandling av polyartikulär juvenil idiopatisk artrit (pJIA; reumatoidfaktor-positiv eller -negativ samt utvidgad oligoartrit) hos patienter som är 2 år eller äldre, vilka har haft ett otillräckligt svar på tidigare behandling med metotrexat. RoActemra kan ges som monoterapi vid intolerans mot metotrexat eller när fortsatt behandling med metotrexat är olämplig.

RoActemra är indicerat för behandling av jättecellsartrit (Giant Cell Arteritis, GCA) hos vuxna patienter.

## 4.2 Dosering och administreringsätt

Subkutan beredning av tocilizumab administreras med en förfylld spruta för engångsbruk. Behandling ska initieras av sjukvårdspersonal med erfarenhet av att diagnosticera och behandla RA, sJIA, pJIA och/eller GCA. Första injektionen ska ges i närvaro av kvalificerad sjukvårdspersonal. En patient eller förälder/vårdnadshavare kan injicera RoActemra själv endast om läkaren bedömer att det är lämpligt och patienten eller förälder/vårdnadshavare godkänner medicinsk uppföljning efter behov och har utbildats i korrekt injektionsteknik.

Patienter som övergår från intravenös till subkutan administrering bör ta sin första subkutana dos vid tidpunkten för nästa schemalagda intravenösa dos i närvaro av kvalificerad sjukvårdspersonal.

Alla patienter som behandlas med RoActemra ska få ett särskilt patientkort.

Patientens eller förälderns/vårdnadshavarens förmåga att injicera subkutan RoActemra hemma bör bedömas. Patienter eller föräldern/vårdnadshavaren ska instrueras att informera sjukvårdspersonal innan administrering av nästa dos om de upplever symtom på en allergisk reaktion. Patienter bör omedelbart söka akutvård om de utvecklar symtom på allvarliga allergiska reaktioner (se avsnitt 4.4).

### Dosering

#### RA

Den rekommenderade doseringen är en subkutan dos på 162 mg en gång per vecka.

Data avseende patienter som byter från RoActemra intravenös formulering till RoActemra subkutan formulering med fast dos är begränsad. Doseringsintervallet på en gång i veckan bör följas.

Patienter som byter från intravenös till subkutan formulering bör ta sin första subkutana dos vid tidpunkten för nästa schemalagda intravenösa dos i närvaro av kvalificerad sjukvårdspersonal.

#### GCA

Den rekommenderade doseringen är en subkutan dos på 162 mg en gång per vecka i kombination med uttrappande dos av glukokortikoider. RoActemra kan ges ensamt efter avslutad behandling med glukokortikoider. RoActemra i monoterapi bör inte användas vid behandling av akuta skov (se 4.4).

Baserat på den kroniska karaktären av GCA bör behandling längre än 52 veckor styras av sjukdomsaktivitet, läkares bedömning och patientens önskan.

## RA och GCA

Dosjusteringar på grund av onormala laboratorievärden (se avsnitt 4.4).

- Onormala leverenzymvärden

Laboratorievärde	Åtgärd
> 1 till 3 x ULN (övre gräns för normalvärde)	Dosjustera samtidigt givet DMARDs (RA) eller immunomodulerande läkemedel (GCA) om lämpligt.  Vid ihållande ökningar i detta intervall, öka doseringsintervallet av RoActemra till en injektion varannan vecka eller avbryt RoActemra-doseringen tills alaninaminotransferas (ALAT) eller aspartataminotransferas (ASAT) har normaliserats.  Återuppta veckovis eller varannan veckas behandling efter klinisk bedömning.
> 3 till 5 x ULN	Avbryt RoActemra-doseringen till dess att värdet är < 3 x ULN och följ rekommendationerna ovan för > 1 till 3 x ULN.  Vid ihållande ökningar > 3 x ULN (bekräftat med upprepad provtagning, se avsnitt 4.4) avsluta RoActemra-behandlingen.
> 5 x ULN	Avsluta RoActemra-behandlingen.

- Lågt absolut antal neutrofiler (ANC)

Hos patienter som inte tidigare behandlats med RoActemra rekommenderas inte initiering hos patienter med ett absolut antal neutrofiler (ANC) under  $2 \times 10^9/l$ .

Laboratorievärde (celler x $10^9/l$ )	Åtgärd
ANC > 1	Fortsätt dosering.
ANC 0,5 till 1	Avbryt RoActemra-dosering.  När ANC ökar > $1 \times 10^9/l$ , återuppta RoActemra-doseringen varannan vecka och öka till veckodosering efter klinisk bedömning.
ANC < 0,5	Avsluta RoActemra-behandlingen.

- Lågt antal trombocyter

Laboratorievärde (celler x $10^3/\mu l$ )	Åtgärd
50 till 100	Avbryt RoActemra-dosering.  När antalet trombocyter > $100 \times 10^3/\mu l$ , återuppta RoActemra-doseringen varannan vecka och öka till veckodosering efter klinisk bedömning.
< 50	Avsluta RoActemra-behandlingen.

## RA och GCA

### Glömd dos

Om en patient glömmer en veckovis schemalagd subkutan injektion av RoActemra bör han/hon instrueras att ta nästa dos på nästa schemalagda dag. Om en patient glömmer en subkutan injektion av RoActemra som är schemalagd att tas varannan vecka, inom 7 dagar efter den schemalagda dosen, bör han/hon instrueras att ta den glömda dosen omedelbart och nästa dos på nästa schemalagda dag.

### Särskilda patientgrupper

#### *Äldre*

Ingen dosjustering krävs hos äldre patienter som är > 65 år.

#### *Nedsatt njurfunktion:*

Ingen dosjustering krävs hos patienter med lätt eller måttligt nedsatt njurfunktion. RoActemra har inte studerats hos patienter med svårt nedsatt njurfunktion (se avsnitt 5.2). Njurfunktionen bör följas noggrant hos dessa patienter.

#### *Nedsatt leverfunktion:*

RoActemra har inte studerats hos patienter med nedsatt leverfunktion. Därför kan inga dosrekommendationer göras.

#### *Pediatrisk population*

Säkerhet och effekt av RoActemra subkutan formulering har inte fastställts hos barn under 1 år. Inga data finns tillgängliga.

En ändring av dosen bör endast baseras på en bestående ändring i patientens vikt. RoActemra kan användas ensamt eller i kombination med metotrexat.

#### *Patienter med sJIA*

Den rekommenderade doseringen hos patienter äldre än 1 år är en subkutan dos på 162 mg en gång varje vecka för patienter som väger 30 kg eller mer och en subkutan dos på 162 mg en gång varannan vecka för patienter som väger mindre än 30 kg.

Patienter måste ha en kroppsvikt på minst 10 kg när RoActemra ges subkutant.

#### *Patienter med pJIA*

Den rekommenderade doseringen hos patienter äldre än 2 år är en subkutan dos på 162 mg varannan vecka för patienter som väger 30 kg eller mer och en subkutan dos på 162 mg en gång var tredje vecka för patienter som väger mindre än 30 kg.

### Dosjustering på grund av avvikande laboratorievärden (sJIA och pJIA)

Om lämpligt bör dosering av samtidigt administrerat metotrexat och/eller andra läkemedel justeras eller avbrytas och tocilizumab-doseringen avbrytas tills den kliniska situationen har utvärderats. Eftersom det kan finnas många samtida sjukdomstillstånd som kan påverka laboratorievärden vid sJIA eller pJIA, bör beslut om att avsluta tocilizumab-behandling på grund av onormala laboratorievärden baseras på en medicinsk bedömning av den enskilda patienten.

- Onormala leverenzymvärden

Laboratorievärde	Åtgärd
> 1 till 3 x ULN	Justera dosen av samtidigt givet metotrexat om lämpligt  Vid ihållande ökningar i detta intervall, avbryt RoActemra-doseringen tills ALAT/ASAT har normaliserats
>3 x ULN till 5x ULN	Justera dosen av samtidigt givet metotrexat om lämpligt  Avbryt RoActemra-doseringen tills dess att värdet är < 3 x ULN och följ rekommendationerna ovan för > 1 till 3 x ULN
> 5x ULN	Avsluta RoActemra-behandlingen  Beslut om att avsluta RoActemra-behandling hos patienter med sJIA eller pJIA på grund av onormala laboratorievärden ska baseras på en medicinsk bedömning av den enskilda patienten

- Lågt absolut antal neutrofiler (ANC)

Laboratorievärde (celler x 10 <sup>9</sup> /l)	Åtgärd
ANC > 1	Fortsätt dosering
ANC 0,5 till 1	Avbryt RoActemra-doseringen  När ANC ökar > 1 x 10 <sup>9</sup> /l, återuppta RoActemra-doseringen
ANC < 0,5	Avsluta RoActemra-behandlingen  Beslut om att avsluta RoActemra-behandling hos patienter med sJIA eller pJIA på grund av onormala laboratorievärden ska baseras på en medicinsk bedömning av den enskilda patienten.

- Lågt antal trombocyter

Laboratorievärde (celler x 10 <sup>3</sup> /µl)	Åtgärd
50 till 100	Justera dosen av samtidigt givet metotrexat om lämpligt  Avbryt RoActemra-dosering  När antalet trombocyter > 100 x 10 <sup>3</sup> / µl, återuppta RoActemra-doseringen
< 50	Avsluta RoActemra-behandlingen  Beslut om att avsluta RoActemra-behandling hos patienter med sJIA eller pJIA på grund av onormala laboratorievärden ska baseras på en medicinsk bedömning av den enskilda patienten.

Minskning av doseringsfrekvensen av tocilizumab på grund av onormala laboratorievärden har inte studerats hos patienter med sJIA eller pJIA.

Säkerhet och effekt av subkutant RoActemra hos barn med andra tillstånd än sJIA eller pJIA har inte fastställts.



Tillgängliga data från den intravenösa formuleringen tyder på att klinisk förbättring observeras inom 12 veckor efter behandling med RoActemra inleds. Fortsatt behandling ska noggrant övervägas hos en patient som inte uppvisar någon förbättring inom denna tidsram.

#### Glömd dos

Om en sJIA-patient glömmet en subkutan veckodos med RoActemra inom 7 dagar efter den schemalagda dosen ska han/hon instrueras att ta den glömda dosen vid nästa schemalagda dag. Om en patient glömmet en subkutan dos med RoActemra som tas varannan vecka inom 7 dagar efter den schemalagda dosen, ska han/hon instrueras att ta den glömda dosen omedelbart och nästa dos på nästa schemalagda dag.

Om en pJIA-patient glömmet en subkutan dos inom 7 dagar efter den schemalagda dosen ska han/hon instrueras att ta den glömda dosen omedelbart och nästa dos på nästa schemalagda dag. Om en patient glömmet en subkutan dos av RoActemra med mer än 7 dagar efter den schemalagda dosen eller är osäker på när RoActemra-dosen ska tas, bör han/hon kontakta läkare eller apotekspersonal.

#### Administreringsätt

RoActemra är avsedd för subkutan användning.

Efter adekvat träning i injektionsteknik kan patienter själva injicera Roactemra om deras läkare bedömer att detta är lämpligt. Det totala innehållet (0,9 ml) av den förfyllda sprutan ska administreras som subkutan injektion. Rekommenderade injektionsställen (mage, lår och överarm) bör alterneras och injektioner ska aldrig ges i leverfläckar, ärr eller områden där huden är öm, har blåmärken, är röd, hård eller skadad.

Den förfyllda sprutan får inte skakas.

Omfattande instruktioner för administrering av RoActemra förfylld spruta finns i bipacksedeln, se avsnitt 6.6.

### **4.3 Kontraindikationer**

Överkänslighet mot den aktiva substansen eller mot något hjälpämne som anges i avsnitt 6.1.

Aktiva, svåra infektioner (se avsnitt 4.4).

### **4.4 Varningar och försiktighet**

RoActemra subkutan läkemedelsform är inte avsedd för intravenös administrering.

RoActemra subkutan läkemedelsform är inte avsedd att ges till barn med sJIA som väger mindre än 10 kg.

#### Spårbarhet

För att förbättra spårbarheten av biologiska läkemedel ska produktnamnet och batchnumret (Sats/Lot) på det administrerade läkemedlet tydligt anges i patientens journal.

#### *Infektioner*

Allvarliga och ibland dödliga infektioner har rapporterats hos patienter som fått immunosuppressiva medel inklusive RoActemra (se avsnitt 4.8). Behandling med RoActemra får inte initieras hos patienter med aktiva infektioner (se avsnitt 4.3). Om patienten utvecklar en allvarlig infektion ska administreringen av RoActemra avbrytas fram tills dess att infektionen är under kontroll (se avsnitt 4.8). Sjukvårdspersonal bör iaktta försiktighet vid övervägande av behandling med RoActemra hos patienter som tidigare haft återkommande eller kroniska infektioner eller underliggande tillstånd (t.ex. divertikulit, diabetes och interstitiell lungsjukdom) som kan göra patienten mottaglig för infektioner.

För patienter som får immunosuppressiva läkemedel som RoActemra, rekommenderas regelbunden övervakning för att tidigt upptäcka allvarliga infektioner eftersom tecken och symtom på akut inflammation kan försvagas, på grund av en minskning av akutfasreaktanter. Effekterna av tocilizumab på C-reaktivt protein (CRP), neutrofiler samt tecken och symtom på infektion ska tas i beaktande när en patient utreds för möjlig infektion. Patienter (vilket inkluderar yngre barn med sJIA eller pJIA som kan ha svårare att kommunicera sina symtom) och föräldrar/vårdnadshavare till patienter med sJIA eller pJIA, ska instrueras att omedelbart kontakta sjukvårdspersonal om några symtom som tyder på infektion uppstår för att säkerställa snabb utredning och lämplig behandling.

#### *Tuberkulos*

I likhet med det som rekommenderas för andra biologiska behandlingar ska alla patienter undersökas för latent tuberkulosinfektion innan behandling med RoActemra påbörjas. Patienter med latent tuberkulos ska behandlas med antimykobakteriell standardterapi innan behandling med RoActemra inleds. Förskrivare påminns om risken för falskt negativa resultat för tuberkulinhud och interferon-gammablod TB-tester, speciellt hos svårt sjuka eller immunsupprimerade patienter.

Patienter med sJIA och pJIA och deras föräldrar/vårdnadshavare bör rådask att söka medicinsk rådgivning om tecken eller symtom (t.ex. ihållande hosta, avmagring/viktminskning, subfebrilitet) på tuberkulos uppstår under eller efter behandling med RoActemra.

#### *Viral reaktivering*

Viral reaktivering (t.ex. hepatit B virus) har rapporterats vid biologisk behandling av RA. I studier med RoActemra exkluderades patienter som screenats positiva mot hepatit.

#### *Komplikationer av divertikulit*

Händelser av tarmperforationer som komplikationer av divertikulit har rapporterats som mindre vanligt förekommande hos patienter som behandlas med RoActemra (se avsnitt 4.8). RoActemra bör användas med försiktighet hos patienter med tidigare sjukdomshistoria av sår i tarm eller divertikulit. Patienter som uppvisar symtom som kan tyda på komplicerad divertikulit, såsom buksmärta, blödning och/eller oförklarlig ändring i tarmtömningsvanor tillsammans med feber bör omedelbart utredas för tidig identifiering av divertikulit som kan vara kopplat med gastrointestinal perforation.

#### *Överkänslighetsreaktioner*

Allvarliga överkänslighetsreaktioner, inklusive anafylaxi, har rapporterats i samband med RoActemra (se avsnitt 4.8). Sådana reaktioner kan vara allvarligare och potentiellt dödliga hos patienter som har uppvisat överkänslighetsreaktioner under tidigare behandlingar med RoActemra även om de har premedicerats med steroider och antihistaminer. Om en anafylaktisk reaktion eller annan allvarlig överkänslighetsreaktion uppstår ska administreringen av RoActemra omedelbart avbrytas. Lämplig behandling ska sättas in och behandlingen med tocilizumab ska permanent avslutas.

#### *Aktiv leversjukdom och nedsatt leverfunktion*

Behandling med RoActemra, särskilt vid samtidig administrering av metotrexat, kan vara kopplat till ökade nivåer av levertransaminaser och därför bör försiktighet iaktas vid övervägande av behandling av patienter med aktiv leversjukdom eller nedsatt leverfunktion (se avsnitt 4.2 och 4.8).

#### *Hepatotoxicitet*

Övergående eller återkommande lätta till måttliga förhöjningar av levertransaminaser rapporterats vid behandling med RoActemra som vanligt förekommande (se avsnitt 4.8). En ökad frekvens av dessa förhöjningar observerades när potentiellt levertoxiska läkemedel (t.ex. metotrexat) användes i kombination med RoActemra. När det är kliniskt indicerat, bör andra leverfunktionstester inklusive mätning av bilirubin övervägas.

Allvarliga fall av läkemedelsinducerade leverskador, inklusive akut leversvikt, hepatit och ikterus har observerats vid användning av RoActemra (se avsnitt 4.8). Allvarlig leverskada inträffade inom tidsintervallet 2 veckor till mer än 5 år efter att behandling med RoActemra inletts. Fall av leversvikt som krävt levertransplantation har rapporterats. Uppmana patienter att omedelbart söka medicinsk vård om de upplever tecken eller symtom på leverskada.

Försiktighet bör iakttagas vid övervägande att inleda behandling med RoActemra hos patienter med förhöjning av ALAT eller ASAT > 1,5 x ULN. Hos patienter med ALAT eller ASAT > 5 x ULN, rekommenderas inte att inleda behandling.

Hos patienter med RA, GCA, pJIA och sJIA bör ALAT/ASAT följas var 4:e till 8:e vecka under behandlingens första 6 månader och därefter var 12:e vecka. För rekommenderade dosjusteringar, inklusive utsättning av RoActemra, på grund av transaminasnivåer, se avsnitt 4.2. Vid ALAT- eller ASAT-förhöjningar > 3-5 x ULN bör behandlingen med RoActemra avbrytas.

#### *Hematologiska avvikelser*

Minskning i antal neutrofiler och trombocyter har förekommit efter behandling med 8 mg/kg tocilizumab i kombination med metotrexat (se avsnitt 4.8). Det kan finnas en ökad risk för neutropeni hos patienter som tidigare behandlats med en TNF-hämmare.

Hos patienter som inte tidigare behandlats med RoActemra rekommenderas inte initiering om patienten har ett absolut antal neutrofiler (ANC) under  $2 \times 10^9/l$ . Försiktighet ska iakttagas vid övervägande att inleda behandling med RoActemra hos patienter med lågt antal trombocyter (dvs. trombocytantal under  $100 \times 10^3/\mu l$ ). Hos patienter som utvecklar ett ANC  $< 0,5 \times 10^9/l$  eller ett trombocytantal  $< 50 \times 10^3/\mu l$  rekommenderas inte fortsatt behandling.

Allvarlig neutropeni kan vara kopplat till en ökad risk för allvarliga infektioner, dock har det hittills inte funnits något klart samband mellan minskning i neutrofiler och förekomst av allvarliga infektioner i kliniska studier med RoActemra.

Hos patienter med RA eller GCA bör antalet neutrofiler och trombocyter mätas 4 till 8 veckor efter behandlingens början och därefter enligt gällande klinisk praxis. För rekommenderade dosjusteringar på grund av ANC och antal trombocyter, se avsnitt 4.2.

Hos patienter med sJIA eller pJIA bör antalet neutrofiler och trombocyter monitoreras vid tidpunkten för andra administreringen och därefter enligt klinisk praxis (se avsnitt 4.2).

#### *Lipidparametrar*

Förhöjningar av lipidparametrar inkluderande total kolesterol, LDL, HDL och triglycerider observerades hos patienter som behandlats med RoActemra (se avsnitt 4.8). Hos majoriteten av patienterna sågs ingen ökning i aterogent index och förhöjningar i totalt kolesterol svarade på behandling med lipidsänkande medel.

Hos alla patienter bör bedömning av lipidparametrar utföras 4 till 8 veckor efter att behandling med RoActemra påbörjats. Patienter bör omhändertas enligt lokala kliniska riktlinjer för behandling av hyperlipidemi.

#### *Neurologiska rubbningar*

Läkare bör vara uppmärksamma på symtom som kan tyda på nydebuterade centrala demyeliniserings-rubbningar. Risken för central demyelinisering vid behandling med RoActemra är för närvarande okänd.

#### *Malignitet*

Risken för malignitet är förhöjd hos patienter med RA. Immunomodulerande läkemedel kan öka risken för malignitet.

#### *Vaccinationer*

Levande och försvagat levande vaccin ska inte ges samtidigt med RoActemra eftersom klinisk säkerhet inte har fastställts. I en randomiserad öppen studie kunde vuxna RA-patienter som behandlats med RoActemra och metotrexat uppnå ett effektivt svar på både 23-valent pneumokockpolysackarid-vaccin och tetanustoxoidvaccin, som var jämförbart med det svar som sågs hos patienter som enbart behandlas med metotrexat. Det rekommenderas att alla patienter, särskilt äldre patienter, immuniseras enligt gällande vaccinationsriktlinjer innan RoActemra-behandling initieras. Intervallet mellan

vaccinering med levande vaccin och initiering av RoActemra-behandling ska vara i enlighet med gällande vaccinationsriktlinjer för immunosuppressiva medel.

#### *Kardiovaskulär risk*

Patienter med RA har ökad risk för kardiovaskulära sjukdomar. Riskfaktorer (t.ex. hypertoni, hyperlipidemi) bör hanteras enligt gällande riktlinjer.

#### *Kombination med TNF-hämmare*

Det finns ingen erfarenhet av användning av RoActemra tillsammans med TNF-hämmare eller andra biologiska behandlingar hos patienter med RA. RoActemra rekommenderas inte att användas tillsammans med andra biologiska läkemedel.

#### *GCA*

RoActemra i monoterapi bör inte användas för behandling av akuta skov då effekten av denna typ av behandling inte har fastställts. Glukokortikoider ska ges enligt medicinsk bedömning och riktlinjer.

#### *Patienter med sJIA*

Makrofagaktivering syndrom (MAS) är ett allvarligt livshotande tillstånd som kan utvecklas hos patienter med sJIA. I kliniska studier har RoActemra inte studerats hos patienter under en episod med aktivt MAS.

## **4.5 Interaktioner med andra läkemedel och övriga interaktioner**

Interaktionsstudier har endast utförts på vuxna.

Samtidig administrering av en enkeldos av 10 mg/kg RoActemra och 10-25 mg metotrexat en gång i veckan hade ingen kliniskt signifikant effekt på exponeringen av metotrexat.

Farmakokinetiska populationsanalyser visade inga effekter av metotrexat, icke-steroida antiinflammatoriska läkemedel (NSAID) eller kortikosteroider på RoActemras clearance hos patienter med RA. Ingen effekt av kumulativ kortikosteroiddos på RoActemra-exponering observerades hos patienter med GCA.

Uttrycket av CYP450-leverenzymerna hämmas av cytokiner exempelvis IL-6 som stimulerar kronisk inflammation. Således kan CYP450-uttrycket bli omvänt när behandling med potenta cytokinhämmare, såsom RoActemra, påbörjas.

*In vitro*-studier med humana hepatocytkulturceller visade att IL-6 orsakade en reduktion i uttrycket av CYP1A2-, CYP2C9-, CYP2C19- och CYP3A4-enzymerna. RoActemra normaliserar uttrycket av dessa enzymer.

I en studie på RA-patienter minskade nivåerna av simvastatin (CYP3A4) med 57 % en vecka efter en singeldos av tocilizumab, till en nivå liknande eller något högre än de som observerats hos friska frivilliga.

När behandlingen med tocilizumab påbörjas eller avslutas bör patienter som tar läkemedel som är individuellt dosjusterade och som metaboliseras via CYP450 3A4, 1A2 eller 2C9 (t.ex. metylprednisolon, dexametason, (med risk för utsättningsymtom orsakad av orala glukokortikoider), atorvastatin, kalciumhämmare, teofyllin, warfarin, fenpropion, fenytoin, ciklosporin eller bensodiazepiner) följas noggrant eftersom doserna kan komma att behöva ökas för att bibehålla den terapeutiska effekten. Till följd av den långa eliminationshalveringstiden ( $t_{1/2}$ ), kan tocilizumabs effekt på CYP450-enzymaktiviteten kvarstå under flera veckor efter avslutad behandling.

## 4.6 Fertilitet, graviditet och amning

### Kvinnor i fertil ålder

Kvinnor i fertil ålder måste använda en effektiv preventivmetod under behandling och upp till 3 månader efter behandling.

### Graviditet

Adekvata data från behandling hos gravida kvinnor med RoActemra saknas. En djurstudie har visat en ökad risk för spontanaborter/embryofetal död vid höga doser (se avsnitt 5.3). Risken för människa är okänd.

RoActemra ska ej användas under graviditet förutom då det är absolut nödvändigt.

### Amning

Det är inte känt om tocilizumab utsöndras i human bröstmjolk. Utsöndring av RoActemra i mjölk har inte studerats hos djur. Ett beslut om huruvida amning respektive behandling med RoActemra ska fortgå eller avbrytas ska tas med hänsyn till barnets nytta av att ammas och kvinnans nytta av behandling med RoActemra.

### Fertilitet

Tillgängliga icke-kliniska data tyder inte på någon påverkan på fertiliteten under behandling med RoActemra.

## 4.7 Effekter på förmågan att framföra fordon och använda maskiner

RoActemra har en mindre effekt på förmågan att framföra fordon och använda maskiner (se avsnitt 4.8, yrsel).

## 4.8 Biverkningar

### Sammanfattning av säkerhetsprofilen

Säkerhetsprofilen har studerats hos 4510 patienter som exponerats för RoActemra i kliniska studier, majoriteten av patienterna deltog i RA-studier med vuxna (n=4009). Övrig erfarenhet kommer från GCA-studier (n=149), pJIA (n=240) och sJIA (n=112). RoActemras säkerhetsprofil för dessa indikationer är likartad och odifferentierad.

De vanligast rapporterade biverkningarna (var övre luftvägsinfektion, nasofaryngit, huvudvärk, hypertoni och förhöjt ALAT).

De allvarligaste biverkningarna var allvarliga infektioner, komplikationer av divertikulit och överkänslighetsreaktioner.

### Tabell över biverkningar

Biverkningar från kliniska prövningar och/eller spontana fallrapporter som rapporterats efter marknadsintroduktionen, litteraturfall och fall från icke-interventionsstudieprogram är listade i tabell 1 och är kategoriserade efter MedDRA organsystem. Motsvarande frekvenskategori för varje biverkning baseras på följande konvention: mycket vanliga ( $\geq 1/10$ ), vanliga ( $\geq 1/100$ ,  $< 1/10$ ), mindre vanliga ( $\geq 1/1\ 000$ ,  $< 1/100$ ), sällsynta ( $\geq 1/10\ 000$ ,  $< 1/1\ 000$ ) eller mycket sällsynta ( $< 1/10\ 000$ ). Biverkningarna presenteras inom varje frekvensområde efter fallande allvarlighetsgrad.

Tabell 1. Biverkningar som förekom hos patienter som behandlats med RoActemra

MedDRA Organsystem	Frekvenskategorier med rekommenderade termer			
	Mycket vanliga	Vanliga	Mindre vanliga	Sällsynta
Infektioner och infestationer	Övre luftvägsinfektion	Cellulit, Pneumoni, Oral herpes simplex, Herpes zoster	Divertikulit	
Blodet och lymfsystemet		Leukopeni, Neutropeni Hypo-fibrinogenemi		
Immunsystemet				Anafylaxi (dödlig) <sup>1,2,3</sup>
Endokrina systemet			Hypothyroidism	
Metabolism och nutrition	Hyper-kolesterolemi*		Hyper-triglyceridemi	
Centrala och perifera nervsystemet		Huvudvärk, Yrsel		
Ögon		Konjunktivit		
Blodkärll		Hypertoni		
Andningsvägar, bröstorg och mediastinum		Hosta, Dyspné		
Magtarmkanalen		Buksmärta, Munsår, Gastrit	Stomatit, Magsår	
Lever och gallvägar				Läkemedels-inducerad leverskada, hepatit, ikterus Mycket sällsynt: leversvikt
Hud och subkutan vävnad		Utslag, Klåda, Urtikaria		Steven-Johnsons syndrom <sup>3</sup>
Njurar och urinvägar			Nefrolitiasis	
Allmänna symtom och/eller symtom vid administreringss tället	Reaktioner vid injektionsstället	Perifert ödem, Överkänslighets-reaktioner		
Undersökningar		Förhöjda lever-transaminaser, Viktökning, Ökning av totalt bilirubin*		

\* Inkluderar förhöjda värden uppmätta som en del av rutinmässig monitorering av lab-värden (se text nedan)

<sup>1</sup> Se avsnitt 4.3

<sup>2</sup> Se avsnitt 4.4

<sup>3</sup> Denna biverkning identifierades genom övervakning efter marknadsintroduktion men observerades inte i kontrollerade kliniska studier. Frekvenskategorin uppskattades till den övre gränsen för 95% konfidensintervall, beräknat på det totala antalet patienter som exponerats för tocilizumab i kliniska studier.

## Subkutan användning

### **RA**

Säkerheten av subkutant injicerat RoActemra vid RA har studerats i en dubbel-blind, kontrollerad multicenterstudie, SC-I. SC-I var en non inferiority-studie där effekt och säkerhet av RoActemra 162 mg injicerat varje vecka jämfördes med 8 mg/kg givet intravenöst hos 1262 patienter med reumatoid artrit. Alla patienter behandlades även med icke-biologiskt DMARD. Säkerheten och immunogeniciteten som observerades för subkutant injicerat RoActemra var jämförbara med den kända säkerhetsprofilen för intravenöst RoActemra och inga nya eller oväntade biverkningar observerades (se tabell 1). En högre frekvens av reaktioner vid injektionsstället observerades i de subkutana grupperna jämfört med de intravenösa grupperna som fick subkutana placebo injektioner.

#### *Reaktioner vid injektionsstället*

Under den 6 månader långa kontrollerade perioden i SC-I, var frekvensen av reaktioner vid injektionsstället 10,1% (64/631) för den subkutana RoActemra-gruppen och 2,4% (15/631) för den subkutana placebo- (intravenösa) gruppen, båda grupperna fick veckovisa injektioner. Reaktionerna vid injektionsstället (inklusive erytem, klåda, smärta och hematom) var milda till måttliga i svårighetsgrad. Majoriteten av reaktionerna gick över utan någon behandling och ingen krävde utsättande av läkemedlet.

#### *Immunogenicitet*

I SC-I testades totalt 625 patienter som behandlats med RoActemra 162 mg veckovis, för anti-RoActemra-antikroppar under den 6 månader långa kontrollperioden. Fem patienter (0,8%) utvecklade positiva anti-RoActemra-antikroppar och samtliga utvecklade neutraliserande anti-RoActemra-antikroppar. En patient testades positivt för IgE-isotyp (0,2%).

I SC-II testades totalt 434 patienter som behandlats med RoActemra 162 mg varannan vecka, för anti-RoActemra-antikroppar under den 6 månader långa kontrollperioden. Sju patienter (1,6%) utvecklade positiva anti-RoActemra-antikroppar och av dessa utvecklade sex patienter (1,4%) neutraliserande anti-RoActemra-antikroppar. Fyra patienter testades positivt för IgE-isotyp (0,9%).

Ingen korrelation mellan antikroppsproduktion och kliniskt svar eller förekomsten av biverkningar observerades.

#### *Hematologiska avvikelser:*

##### *Neutrofiler*

Under rutinmässig monitorering av laboratorievärden i den 6 månader långa kontrollerade kliniska studien för RoActemra, SC-I, förekom en minskning i antalet neutrofiler till under  $1 \times 10^9/l$  hos 2,9% av patienterna som fick subkutan veckodos.

Det fanns inget tydligt samband mellan minskning i neutrofiler till under  $1 \times 10^9/l$  och förekomst av allvarliga infektioner.

##### *Trombocyter*

Under rutinmässig monitorering av laboratorievärden i den 6 månader långa kontrollerade kliniska studien för RoActemra, SC-I, hade ingen av patienterna som fick subkutan veckodos en minskning av antalet trombocyter till  $\leq 50 \times 10^3/\mu l$ .

##### *Förhöjning av levertransaminaser*

Under rutinmässig monitorering av laboratorievärden i den 6 månader långa kontrollerade kliniska studien för RoActemra, SC-I, förekom en ökning av ALAT eller ASAT  $\geq 3 \times \text{ULN}$  hos 6,5 % respektive 1,4% av patienterna som fick subkutan veckodos.

##### *Lipidparametrar*

Under rutinmässig monitorering av laboratorievärden i den 6 månader långa kontrollerade kliniska studien för RoActemra, SC-I, förekom en ihållande ökning av totalkolesterol  $> 6,2 \text{ mmol/l}$  (240 mg/dl) hos 19% av patienterna och en ihållande ökning av LDL till  $\geq 4,1 \text{ mmol/l}$  (160 mg/dl) hos 9 % av patienterna som fick subkutan veckodos.

### **sJIA (subkutan användning)**

Säkerhetsprofilen av subkutan RoActemra utvärderades hos 51 pediatrika patienter (1 till 17 år gamla) med sJIA. I allmänhet liknade biverkningsprofilen hos patienter med sJIA den som setts hos RA-patienter (se ovan avsnitt om biverkningar).

#### *Infektioner*

Frekvensen av infektioner hos sJIA-patienter som behandlats med subkutan RoActemra var jämförbar med sJIA-patienter som behandlats med intravenöst RoActemra.

#### *Reaktioner vid injektionsstället*

I den subkutana studien (WA28118) upplevde totalt 41,2% (21/51) av sJIA-patienterna reaktioner vid injektionsstället efter subkutan RoActemra. De vanligaste reaktionerna vid injektionsstället var erytem, pruritus, smärta och svullnad. Majoriteten av de rapporterade reaktionerna vid injektionsstället var grad 1 händelser och alla rapporterade reaktioner vid injektionsstället var icke allvarliga. Ingen av händelserna krävde att patienten avslutade eller avbröt behandlingen.

#### *Immunogenicitet*

I den subkutana studien (WA28118) hade 46 av de 51 (90,2%) patienterna som testades för anti-tocilizumab-antikroppar vid studiestart minst ett screeningtestresultat efter studiestarten. Ingen patient utvecklade positiva anti-tocilizumab-antikroppar efter studiestart.

#### *Avvikande laboratorievärden*

I den 52 veckor långa öppna subkutana studien (WA28118) förekom en minskning i antalet neutrofiler till under  $1 \times 10^9/l$  hos 23,5% av patienterna som behandlades med subkutan RoActemra. En minskning i antalet trombocyter till under  $100 \times 10^3/\mu l$  förekom hos 2% av patienterna som behandlades med subkutan RoActemra. En förhöjning av ALAT eller ASAT  $\geq 3 \times$  ULN förekom hos 9,8% respektive 4% av patienterna som behandlades med subkutan RoActemra.

#### *Lipidparametrar*

I den 52 veckor långa öppna subkutana studien (WA28118) förekom hos 23,4% av patienterna efter studiestart en ökning av LDL-kolesterolvärdet till  $\geq 130$  mg/dl och hos 35,4% av patienterna en ökning av totalt kolesterolvärde till  $\geq 200$  mg/dl någon gång under studiebehandlingen.

### **pJIA (subkutan användning)**

Säkerhetsprofilen av subkutan RoActemra har även utvärderats hos 52 pediatrika patienter med pJIA. Den totala exponeringen för alla pJIA-patienter som exponerats för RoActemra var 184,4 patientår för intravenöst tocilizumab och 50,4 patientår för subkutan RoActemra. Den observerade säkerhetsprofilen hos pJIA-patienter överensstämde generellt med den tidigare kända säkerhetsprofilen för RoActemra med undantag från reaktioner vid injektionsstället (se tabell 1). En högre frekvens av pJIA-patienter upplevde reaktioner vid injektionsstället efter subkutana RoActemra-injektioner jämfört med vuxna patienter med RA.

#### *Infektioner*

I studien med subkutan RoActemra var frekvensen av infektioner hos pJIA-patienter som behandlats med subkutan RoActemra jämförbar med pJIA-patienter som behandlats med intravenöst RoActemra.

#### *Reaktioner vid injektionsstället*

Totalt förekom hos 28,8 % (15/52) av pJIA-patienterna reaktioner vid injektionsstället efter subkutan RoActemra. Dessa reaktioner vid injektionsstället inträffade hos 44% av patienterna som vägde  $\geq 30$  kg jämfört med 14,8% av patienterna med en vikt under 30 kg. Den vanligaste reaktionen var erytem vid injektionsstället, svullnad, hematom, smärta och pruritus. Alla rapporterade reaktioner vid injektionsstället var av icke allvarlig grad 1 händelser och ingen av händelserna krävde att patienten avslutade eller avbröt behandlingen.



### *Immunogenicitet*

I den subkutana studien utvecklade 5,8% [3/52] positiva neutraliserande anti-tocilizumab-antikroppar utan att utveckla en allvarlig eller kliniskt signifikant överkänslighetsreaktion. Av dessa 3 patienter avbröt 1 patient sitt deltagande i studien. Ingen korrelation mellan antikroppsutveckling och kliniskt svar eller biverkningar observerades.

### *Avvikande laboratorievärden*

Under rutinmässig monitorering av laboratorievärden hos hela populationen som exponerats för RoActemra förekom en minskning i antalet neutrofiler till under  $1 \times 10^9/l$  hos 15,4% av patienterna som behandlades med subkutant RoActemra. En förhöjning av ALAT eller ASAT  $\geq 3 \times$  ULN förekom hos 9,6% respektive 3,8% av patienterna som behandlades med subkutant RoActemra. Inga patienter som behandlades med subkutant RoActemra upplevde en minskning i antalet trombocyter  $\leq 50 \times 10^3/\mu l$ .

### *Lipidparametrar*

I den subkutana studien förekom hos 14,3% av patienterna efter studiestart en ökning av LDL-kolesterolvärde till  $\geq 130$  mg/dl och hos 12,8 % en ökning av total kolesterolvärde till  $\geq 200$  mg/dl någon gång under studiebehandlingen.

### **GCA (subkutan användning)**

Säkerheten av subkutant RoActemra har studerats i en fas III-studie (WA28119) med 251 GCA-patienter. Den totala durationen i patientår för populationen som exponerats för RoActemra var 138,5 patientår under den 12 månader långa dubbelblindade, placebokontrollerade fasen av studien. Den observerade säkerhetsprofilen för grupperna som behandlats med RoActemra överensstämde med den tidigare kända säkerhetsprofilen för RoActemra (se tabell 1).

### *Infektion*

Frekvensen av infektioner/allvarliga infektioner var jämförbar mellan gruppen som fick RoActemra veckovis (200,2/9,7 fall per 100 patientår) och gruppen som fick placebo plus 26 veckor med en uttrappande dos av prednison (156,0/4,2 fall per 100 patientår) och gruppen med placebo plus 52 veckor med en uttrappande dos (210,2/12,5 fall per 100 patientår).

### *Reaktioner vid injektionsstället*

Totalt 6 % (6/100) av patienterna i gruppen med veckovis behandling med subkutant RoActemra rapporterade en biverkan av den subkutana injektionen vid injektionsstället. Ingen av reaktionerna vid injektionsstället rapporterades som en allvarlig biverkan eller krävde att behandlingen avslutades.

### *Immunogenicitet*

I gruppen med veckovis behandling med subkutant RoActemra utvecklade en patient (1,1%, 1/95) positiva neutraliserande anti-RoActemra-antikroppar, dock inte av IgE –isotyp. Denna patient utvecklade inte någon överkänslighetsreaktion eller en reaktion vid injektionsstället.

### *Hematologiska avvikelser:*

#### *Neutrofiler*

Under rutinmässig monitorering av laboratorievärden i den 12 månader långa kontrollerade kliniska studien med RoActemra, förekom en minskning i antalet neutrofiler till under  $1 \times 10^9/l$  hos 4% av patienterna i gruppen som fick subkutant Roactemra veckovis. Detta observerades inte i någon av grupperna som fick placebo plus en uttrappande dos av prednison.

#### *Trombocyter*

Under rutinmässig monitorering av laboratorievärden i den 12 månader långa kontrollerade kliniska studien med RoActemra, hade en patient (1%, 1/100) i gruppen med subkutant Roactemra veckovis en enstaka övergående förekomst av minskning i antalet trombocyter till  $<100 \times 10^3 / \mu l$ . Minskningen inträffade utan att någon blödning uppstod. En minskning i antalet trombocyter till under  $100 \times 10^3 / \mu l$  observerades inte i någon av grupperna som fick placebo plus en uttrappande dos av prednison.

### *Förhöjning av levertransaminaser*

Under rutinmässig monitorering av laboratorievärden i den 12 månader långa kontrollerade kliniska studien med RoActemra förekom en förhöjning av ALAT  $\geq 3 \times$  ULN hos 3% av patienterna i gruppen med subkutant Roactemra veckovis jämfört med 2 % i gruppen som fick placebo plus 52 veckor med en uttrappande dos av prednison och ingen patient i gruppen som fick placebo plus 26 veckor med en uttrappande dos av prednison. En förhöjning av ASAT  $> 3 \times$  ULN förekom hos 1% av patienterna i gruppen med subkutant Roactemra veckovis jämfört med ingen patient i grupperna som fick placebo plus en uttrappande dos av prednison.

### *Lipidparametrar*

Under rutinmässig monitorering av laboratorievärden i den 12 månader långa kontrollerade kliniska studien med RoActemra förekom hos 34 % av alla patienter en bibehållen ökning av total kolesterol  $> 6,2$  mmol/l (240 mg/dl) och hos 15% av patienterna i gruppen som fick subkutant RoActemra veckovis förekom en bibehållen ökning av LDL till  $\geq 4,1$  mmol/l (160 mg/dl).

### *Intravenös användning*

#### **RA**

Säkerheten av RoActemra har studerats i fem dubbelblindade kontrollerade fas III-studier samt i studiernas förlängningsfaser.

*Hela kontrollpopulationen* inkluderar alla patienter i den dubbelblindade fasen i varje studie från randomisering tills antingen den första förändringen i behandlingsregimen eller två år uppnås. Kontrollperioden i fyra av studierna var 6 månader och upp till 2 år i en studie. I de dubbelblinda kontrollerade studierna fick 774 patienter RoActemra 4 mg / kg i kombination med metotrexat, 1870 patienter fick RoActemra 8 mg / kg i kombination med metotrexat/andra DMARDs och 288 patienter fick RoActemra 8 mg / kg i monoterapi.

*Hela den exponerade populationen* inkluderar alla patienter som fick minst en dos av RoActemra antingen i den dubbelblindade kontrollperioden eller i den öppna förlängningsfasen av studierna. Av de 4009 patienter i denna population fick 3577 behandling i minst 6 månader, 3296 i minst 1 år, 2806 fick behandling i minst 2 år och 1222 i 3 år.

### Beskrivning av utvalda biverkningar

#### *Infektioner*

I de kontrollerade studierna under 6 månader rapporterades 127 fall av infektion per 100 patientår med 8 mg/kg RoActemra plus DMARD-behandling jämfört med 112 fall per 100 patientår i gruppen med placebo plus DMARD. I den studerade populationen över lång tid var den totala frekvensen av infektion med RoActemra 108 fall per 100 patientårs exponering.

I de kontrollerade kliniska studierna under 6 månader var frekvensen av allvarliga infektioner vid behandling med 8 mg/kg RoActemra plus DMARDs 5,3 fall per 100 patientårs exponering jämfört med 3,9 fall per 100 patientårs exponering i gruppen med placebo plus DMARD. I monoterapi studien var frekvensen av allvarliga infektioner 3,6 fall per 100 patientårs exponering i gruppen med RoActemra och 1,5 fall per 100 patientårs exponering i gruppen med metotrexat.

I hela den exponerade populationen var den totala frekvensen av allvarliga infektioner 4,7 fall per 100 patientår. Allvarliga infektioner, några med dödlig utgång, som rapporterades var: pneumoni, cellulit, herpes zoster, gastroenterit, divertikulit, sepsis och bakteriell artrit. Fall av opportunistiska infektioner har också rapporterats.

#### *Interstitiell lungsjukdom*

Försämrad lungfunktion kan öka risken för att utveckla infektioner. Efter godkännandet har det kommit rapporter om interstitiell lungsjukdom (inklusive pneumoni och lungfibros), varav vissa med dödlig utgång.

### *Gastrointestinal perforation*

I de kontrollerade kliniska studierna under 6 månader, var den totala frekvensen av gastrointestinal perforation 0,26 fall per 100 patientår med RoActemra. I den studerade populationen över lång tid var den totala frekvensen av gastrointestinal perforation 0,28 fall per 100 patientår. Rapporter av gastrointestinal perforation vid RoActemra rapporterades främst som komplikationer av divertikulit inklusive generaliserad purulent bukhinneinflammation, nedre gastrointestinal perforation, fistlar och abscess.

### *Infusionsrelaterade reaktioner*

I de kontrollerade studierna under 6 månader rapporterades biverkningar i samband med infusion (utvalda händelser som uppstår under eller inom 24 timmar efter infusion) hos 6,9 % av patienterna i gruppen med 8 mg/kg tocilizumab plus DMARD och hos 5,1 % av patienterna i gruppen med placebo plus DMARD. Rapporterade fall under infusion var primärt episoder av hypertoni. Fall rapporterades inom 24 timmar efter avslutande av en infusion var huvudvärk och hudreaktioner (utslag och klåda). Dessa fall begränsade inte behandlingen.

Frekvensen av anafylaktiska reaktioner (påträffades hos totalt 6/3778 patienter, 0,2 %) var flerfaldigt högre med dosen på 4 mg/kg, jämfört med dosen på 8 mg/kg. Kliniskt signifikanta överkänslighetsreaktioner som associerades med RoActemra och som krävde att behandlingen avbröts rapporterades hos totalt 13 av 3778 patienter (0,3 %) behandlade med RoActemra i de kontrollerade och öppna kliniska studierna. Dessa reaktioner observerades framförallt under den andra till femte infusionen av tocilizumab (se avsnitt 4.4). Anafylaxi med dödlig utgång har rapporterats vid behandling med intravenöst RoActemra efter godkännandet (se avsnitt 4.4).

### *Immunogenicitet*

Totalt 2876 patienter har testats för anti-RoActemra antikroppar i de 6 månader långa kontrollerade kliniska studierna. Av de 46 patienter (1,6 %) som utvecklade anti-RoActemra antikroppar, hade 6 en associerad medicinsk signifikant överkänslighetsreaktion som hos 5 patienter ledde till permanent utsättande av behandling. 30 patienter (1,1 %) utvecklade neutraliserande antikroppar.

### *Hematologiska avvikelser:*

#### *Neutrofiler*

I de kontrollerade studierna under 6 månader förekom minskning av antal neutrofiler under  $1 \times 10^9/l$  hos 3,4 % av patienterna som fick 8 mg/kg RoActemra plus DMARDs jämfört med < 0,1 % av patienterna som fick placebo plus DMARDs. Ungefär hälften av patienterna som utvecklade ett ANC <  $1 \times 10^9/l$  gjorde det inom 8 veckor efter att behandlingen påbörjats. Minskningar till under  $0,5 \times 10^9/l$  rapporterades hos 0,3 % av patienterna som fick 8 mg/kg RoActemra plus DMARDs. Infektioner med neutropeni har rapporterats.

Mönstret och incidensen av minskning av antal neutrofiler kvarstod oförändrad i långtidsuppföljningen och under den dubbelblinda kontrollperioden i jämförelse med data från de 6 månader långa kontrollerade kliniska studierna.

#### *Trombocyter*

I de kontrollerade studierna under 6 månader förekom minskning i antal trombocyter under  $100 \times 10^3/\mu l$  hos 1,7 % av patienterna som fick 8 mg/kg RoActemra plus DMARDs jämfört med < 1 % hos de som fick placebo plus DMARDs. Dessa minskningar inträffade utan att blödningar uppstod.

Mönstret och incidensen av minskning av antal trombocyter kvarstod oförändrad i långtidsuppföljningen och under den dubbelblinda kontrollperioden i jämförelse med data från de 6 månader långa kontrollerade kliniska studierna.

Mycket sällsynta rapporter om pancytopeni har förekommit efter marknadsintroduktionen.

### *Förhöjning av levertransaminaser*

I de kontrollerade studierna under 6 månader observerades övergående förhöjning av ALAT/ASAT > 3 x ULN hos 2,1 % av patienterna som fick 8 mg/kg RoActemra jämfört med 4,9 % av patienterna

som fick metotrexat och hos 6,5 % av patienterna som fick 8 mg/kg RoActemra plus DMARDs jämfört med 1,5 % av patienterna som fick placebo plus DMARDs.

Tillägg av potentiella levertoxiska läkemedel (t.ex. metotrexat) till RoActemra i monoterapi resulterade i ökad frekvens av dessa förhöjningar. Förhöjningar av ALAT/ASAT > 5 x ULN observerades hos 0,7 % av patienterna som fick RoActemra i monoterapi och hos 1,4 % av patienterna som fick RoActemra plus DMARD, av vilka majoriteten avbröt behandlingen med tocilizumab permanent. Incidensen av indirekt bilirubin högre än gränsen för normalvärde, insamlat som rutinmässigt laboratorievärde, var 6,2% av patienterna som behandlades med 8 mg/kg RoActemra + DMARD under den dubbel-blinda kontrollerade perioden. Totalt 5,8 % av patienterna uppvisade ett förhöjt värde av indirekt bilirubin på > 1 till 2 x ULN och 0,4 % hade en ökning om > 2 x ULN.

Mönstret och incidensen av förhöjning av ALAT/ASAT i långtidsuppföljningen och under den dubbelblinda kontrollperioden förblev jämförbara med data från de 6 månader långa kontrollerade kliniska studierna.

#### *Lipidparametrar*

Under den 6 månader långa kontrollerade kliniska studierna rapporterades förhöjningar av lipidparametrar såsom totalt kolesterol, triglycerider, LDL-kolesterol och/eller HDL-kolesterol som vanligt förekommande. Rutinmässig provtagning visade att ungefär 24 % av patienterna som behandlades med RoActemra i kliniska studier fick kvarstående förhöjningar av totalt kolesterol  $\geq 6,2$  mmol/l, med 15 % som fick kvarstående förhöjning av LDL till  $\geq 4,1$  mmol/l. Förhöjningar av lipidparametrar svarade på behandling med lipidsänkande läkemedel.

Mönstret och incidensen av förhöjningar av lipidparametrar i långtidsuppföljningen och under den dubbelblinda kontrollperioden förblev jämförbara med data från de 6 månader långa kontrollerade kliniska studierna.

#### *Maligniteter*

Kliniska data är otillräckliga för att fastställa den potentiella incidensen av malignitet efter exponering för RoActemra. Säkerhetsutvärderingar över lång tid pågår.

#### *Hudreaktioner*

Sällsynta fall av Stevens-Johnsons syndrom har rapporterats efter marknads godkännandet.

#### Rapportering av misstänkta biverkningar

Det är viktigt att rapportera misstänkta biverkningar efter att läkemedlet godkänts. Det gör det möjligt att kontinuerligt övervaka läkemedlets nytta-riskförhållande. Hälso- och sjukvårdspersonal uppmanas att rapportera varje misstänkt biverkning via [det nationella rapporteringssystemet listat i bilaga V](#).

## **4.9 Överdoser**

Det finns begränsade data tillgängliga om överdosering med RoActemra. Ett fall av oavsiktlig överdos rapporterades där en patient med multipelt myelom fick en enkeldos på 40 mg/kg administrerat intravenöst. Inga biverkningar observerades.

Inga allvarliga biverkningar observerades hos friska försökspersoner som fått en enkeldos på upp till 28 mg/kg, däremot observerades dosbegränsande neutropeni.

## **5. FARMAKOLOGISKA EGENSKAPER**

### **5.1 Farmakodynamiska egenskaper**

Farmakoterapeutisk grupp: Immunosuppressiva medel, interleukinhämmare; ATC-kod L04AC07.

### Verkningsmekanism

Tocilizumab binder specifikt till både membranbundna och lösliga IL-6-receptorer (mIL-6R och sIL-6R). Tocilizumab har visats hämma sIL-6R- och mIL-6R-medierad signalering. IL-6 är en pleiotropisk pro-inflammatorisk cytokin som produceras av flera olika celltyper inklusive T- och B-celler, monocyter och fibroblaster. IL-6 är involverat i olika fysiologiska processer såsom T-cellsaktivering, induktion av immunoglobulin-sekretion, induktion av syntes av hepatiska akutfasproteiner och stimulering av hematopoes. IL-6 har kopplats samman med patogenesen av sjukdomar inklusive inflammatoriska sjukdomar, osteoporos och neoplasi.

### Farmakodynamiska effekter

I kliniska studier med RoActemra observerades snabba minskningar i CRP, erythrocyt-sedimentationshastigheten (ESR), serumamyloid A (SAA) och fibrinogen. Överensstämmande med effekten på akutfasreaktanter associerades behandling med RoActemra med reduktion i trombocytantal inom det normala intervallet. Ökningar av hemoglobinnivåer observerades, på grund av RoActemras minskning av IL-6-drivna effekter på hepcidinproduktion vilket leder till ökad tillgänglighet av järn. Hos patienter som behandlats med RoActemra sågs minskningar av CRP-nivåer till inom normalintervallet så tidigt som vecka 2 och minskningarna kvarstod under behandlingen.

I den kliniska GCA-studien WA28119, observerades liknande snabba minskningar av CRP och sänka tillsammans med en något ökad medel korpuskulär hemoglobinkoncentration. Hos friska personer som fick RoActemra intravenöst i doser mellan 2 och 28 mg/kg och subkutant i doser om 81 till 162 mg var det absoluta antalet neutrofiler lägst dag 2-5 efter administrering. Återhämtningen till utgångsvärdet var dosberoende.

Minskningen av absoluta antalet neutrofiler efter administrering av RoActemra var jämförbar mellan - patienter och friska försökspersoner (se avsnitt 4.8).

### Subkutan administrering

#### RA

#### Klinisk effekt

Effekten av subkutan administrering av RoActemra för att lindra tecken och symtom av RA och minska leddestruktion bedömdes i två randomiserade, dubbelblinda, kontrollerade, multicenterstudier. För studie I (SC-I) krävdes att patienterna skulle vara >18 år med måttlig till svår aktiv RA diagnostiserad enligt ACR-kriterier och minst 4 ömma och 4 svullna leder vid studiestart. Alla patienter fick även behandling med icke-biologiska DMARD. För studie II (SC-II) krävdes att patienterna skulle vara >18 år med måttlig till svår aktiv RA diagnostiserad enligt ACR-kriterier och minst 8 ömma och 6 svullna leder vid studiestart.

Byte från intravenös infusion en gång var fjärde vecka (8 mg/kg) till veckovis subkutan injektion (162 mg) kommer att förändra exponeringen hos patienten. Graden av förändring varierar med patientens kroppsvikt (ökar hos patienter med låg kroppsvikt och minskar hos patienter med hög kroppsvikt) men de kliniska resultaten överensstämmer med de som observerats hos patienter behandlade med intravenös infusion.

#### Kliniskt svar

Studie SC-I utvärderade patienter med måttlig till svår aktiv RA som hade otillräcklig klinisk effekt av sin pågående rantireumatiska behandling, inklusive en eller flera DMARD(s) varav ca 20% av patienterna tidigare haft otillräckligt effekt av minst en TNF-hämmare. I SC-I randomiserades 1262 patienter i förhållande 1:1 till att få subkutant RoActemra 162 mg varje vecka eller intravenöst RoActemra 8 mg/kg var fjärde vecka i kombination med icke-biologiskt DMARD. Det primära effektmåttet i studien var skillnaden i andelen patienter som uppnådde en ACR20-respons vid vecka 24. Resultat från studie SC-I visas i tabell 2.

Tabell 2. ACR-respons i studie SC-I (% patienter) vid vecka 24

	SC-I <sup>a</sup>	
	TCZ SC 162 mg varje vecka + DMARD n=558	TCZ IV 8 mg/kg + DMARD n=537
ACR20 vecka 24	69,4%	73,4%
Viktad skillnad (95% KI)	-4,0 (-9,2, 1,2)	
ACR50 vecka 24	47,0%	48,6%
Viktad skillnad (95% KI)	-1,8 (-7,5, 4,0)	
ACR70 vecka 24	24,0%	27,9%
Viktad skillnad (95% KI)	-3,8 (-9,0, 1,3)	

TCZ = tocilizumab

a = per protokoll population

Patienterna i studie SC-I hade en genomsnittlig Disease Activity Score (DAS28) vid studiestart på 6,6 i den subkutana och 6,7 i den intravenösa gruppen. Vid vecka 24 observerades en tydlig minskning av DAS28 jämfört med studiestart (genomsnittlig förbättring) på 3,5 i båda behandlingsgrupper, och jämförbara andelar av patienterna hade uppnått DAS28-remission (DAS28 <2,6) i den subkutana (38,4%) och intravenösa (36,9%) gruppen.

#### Röntgenologisk respons

Den röntgenologiska responsen av subkutant administrerat RoActemra utvärderades i en dubbel-blind, kontrollerad, multicenterstudie på patienter med aktiv RA (SC-II). Studie SC-II utvärderade patienter med måttlig till svår aktiv RA som hade otillräcklig klinisk effekt av sin pågående antireumatiska behandling, inklusive en eller flera DMARD(s) varav ca 20% av patienterna tidigare haft otillräcklig effekt av minst en TNF-hämmare. Patienterna var >18 år med aktiv RA diagnostiserad enligt ACR-kriterier och minst 8 ömma och 6 svullna leder vid studiestart. I SC-II randomiserades 656 patienter i förhållande 2:1 till att få subkutant RoActemra 162 mg varannan vecka eller placebo, i kombination med icke biologiskt DMARD.

I studie SC-II bedömdes hämning av strukturell leddskada röntgenologiskt och uttrycktes som förändring från studiestart av van der Heijde modifierad total Sharp score (mTSS). Vid vecka 24 påvisades hämning av strukturell skada, med signifikant mindre röntgenologisk progression hos patienter som fått RoActemra subkutant jämfört med placebo (genomsnittlig mTSS på 0,62 jämfört med 1,23, p = 0,0149 (van Elteren)). Dessa resultat överensstämmer med de som observerats hos patienter som behandlats med intravenöst RoActemra.

I studie SC-II, vid vecka 24, var andelen patienter som uppnådde ACR20, ACR50 och ACR70 60,9%, 39,8% respektive 19,7% för patienter behandlade med subkutant RoActemra varannan vecka och 31,5%, 12,3% respektive 5,0% för placebo-behandlade patienter. Vid studiestart hade den subkutana gruppen ett DAS28 medelvärde på 6,7 och placebo-gruppen hade ett medelvärde på 6,6. Vid vecka 24 observerades en tydlig minskning av DAS28 från studiestart med 3,1 för den subkutana gruppen och 1,7 för placebo-gruppen. DAS28 < 2,6 uppnåddes av 32,0% av patienterna som fått den subkutana formuleringen och av 4,0% av patienterna som fått placebo.

#### Hälsorelaterade effekter och livskvalitet

I studien SC-I var den genomsnittliga minskningen i HAQ-DI från studiestart till vecka 24, 0,6 i både den subkutana och intravenösa gruppen. Andelen patienter som uppnådde en kliniskt relevant förbättring av HAQ-DI vid vecka 24 (förändring från studiestart med  $\geq 0,3$  enheter) var också jämförbar mellan den subkutana (65,2%) och den intravenösa (67,4%) gruppen, med en viktad skillnad i proportionerna på -2,3% (95% KI -8,1, 3,4). För SF-36 var den genomsnittliga förändringen från studiestart till vecka 24, 6,22 för den mentala komponenten hos den subkutana gruppen och 6,54 hos den intravenösa gruppen. Resultaten var också jämförbara för den fysiska komponenten med 9,49 för den subkutana gruppen och 9,65 för den intravenösa gruppen.

I studien SC-II var den genomsnittliga minskningen i HAQ-DI från studiestart till vecka 24 signifikant större för patienter som behandlats med RoActemra subkutan varannan vecka (0,4) jämfört med placebo (0,3). Andelen patienter som uppnådde en kliniskt relevant förbättring av HAQ-DI vid vecka 24 (förändring från studiestart med  $\geq 0,3$  enheter) var högre för gruppen som fick subkutan RoActemra varannan vecka (58%) jämfört med placebo (46,8%). Den genomsnittliga förändringen av de mentala och fysiska komponenterna av SF-36 var signifikant större för den subkutana RoActemra-gruppen (6,5 och 5,3) jämfört med placebo (3,8 och 2,9).

### **Patienter med sJIA (subkutan användning)**

#### **Klinisk effekt**

En 52 veckor lång öppen multicenterstudie som fokuserade på farmakokinetik/farmakodynamik och säkerhet (WA28118) genomfördes med pediatrika sJIA-patienter i åldern 1 till 17 år för att bestämma lämplig subkutan dos av RoActemra, vilken uppnådde jämförbar farmakokinetisk/farmakodynamisk profil och säkerhetsprofil med intravenös behandling.

Lämpliga patienter doserades enligt kroppsvikt med RoActemra. Patienter med en kroppsvikt  $\geq 30$  kg (n=26) doserades med 162 mg RoActemra varje vecka och patienter med en kroppsvikt under 30 kg (n=25) doserades med 162 mg RoActemra var 10:e dag (n=8) eller varannan vecka (n=17) i 52 veckor. Av dessa 51 patienter hade 26 (51%) inte tidigare behandlats med RoActemra och 25 (49%) hade tidigare behandlats med intravenöst RoActemra och bytt till subkutan RoActemra vid studiestart.

Explorativa effekter visade att subkutan RoActemra förbättrade alla explorativa effektparametrar inklusive Juvenile Arthritis Disease Activity Score (JADAS)-71 för patienter som inte tidigare behandlats med tocilizumab. Nivån på explorativa effektparametrar bibehölls under hela studien för patienter som bytte från intravenös till subkutan RoActemra-behandling för patienter i båda viktgrupper (under 30 kg och  $\geq 30$  kg).

### **Patienter med pJIA (subkutan användning)**

En 52 veckor lång öppen multicenterstudie som fokuserade på farmakokinetik/farmakodynamik och säkerhet genomfördes med pediatrika pJIA-patienter i åldern 1 till 17 år för att bestämma lämplig subkutan dos av RoActemra, vilken uppnådde jämförbar farmakokinetisk/farmakodynamisk profil och säkerhetsprofil med intravenös behandling.

Lämpliga patienter doserades enligt kroppsvikt med tocilizumab. Patienter med en kroppsvikt  $\geq 30$  kg (n=25) doserades med 162 mg RoActemra varannan vecka och patienter med en kroppsvikt under 30 kg (n=27) doserades med 162 mg RoActemra var tredje vecka i 52 veckor. Av dessa 52 patienter hade 37 (71%) inte tidigare behandlats med RoActemra och 15 (29%) hade tidigare behandlats med intravenöst RoActemra och bytt till subkutan RoActemra vid studiestart.

Subkutan RoActemra-behandling med 162 mg var tredje vecka för patienter med en kroppsvikt under 30 kg och 162 mg varannan vecka för patienter med en kroppsvikt  $\geq 30$  kg, ger farmakokinetiska och farmakodynamiska parametrar som stödjer effekt- och säkerhetsresultat liknande dem som uppnått för den godkända pJIA-behandlingsregimen med intravenöst RoActemra.

Explorativa effekter visade att subkutan RoActemra förbättrade medianvärdet av Juvenile Arthritis Disease Activity Score (JADAS)-71 för patienter som inte tidigare behandlats med RoActemra. Medianvärdet av JADAS-71 bibehölls under hela studien för patienter som bytte från intravenös till subkutan RoActemra-behandling för patienter i båda viktgrupper (under 30 kg och  $\geq 30$  kg).

### **GCA (subkutan användning)**

#### **Klinisk effekt**

Studien WA28119 var en randomiserad, multicenter, dubbelblindad och placebokontrollerad fas III-”superiority”-studie, som utvärderade effekten och säkerheten av RoActemra hos patienter med GCA.

Tvåhundafemtioen (251) patienter med nydebuterad eller recidiverande GCA inkluderades i studien och randomiserades till en av de fyra behandlingsgrupperna. Studien bestod av en 52 veckor lång blindad del (del 1) följt av en 104 veckor lång förlängningsfas (del 2). Syften med del 2 var att beskriva långsiktig säkerhet och effekt efter 52 veckors behandling med RoActemra, undersöka frekvensen av återfall och behovet av behandling med RoActemra efter 52 veckor samt att få insikt om den potentiellt långsiktiga steroid-sparande effekten av RoActemra.

Två subkutana doser av RoActemra (162 mg varje vecka och 162 mg varannan vecka) jämfördes med två olika placebo-kontrollerade grupper randomiserade till 2:1:1:1.

Alla patienter fick behandling med glukokortikoider (prednison). Båda grupper som behandlades med RoActemra och en av placebo-grupperna, följde en fördefinierad uttrappning av prednison-dosen över 26 veckor. Den andra placebo-gruppen följde istället ett fördefinierat uttrappningsschema av prednison över 52 veckor, utformat för att vara mer i linje med standardbehandling.

Varaktigheten av glukokortikoidbehandling under screening och före initiering av RoActemra (eller placebo), var liknande i alla 4 behandlingsgrupperna (se Tabell 3).

Tabell 3. Varaktighet av kortikosteroidbehandling under screening i studien WA28119

	<b>Placebo + 26 veckors uttrappning av prednison n=50</b>	<b>Placebo + 52 veckors uttrappning av prednison n=51</b>	<b>RoActemra 162mg SC veckovis + 26 veckors uttrappning av prednison n=100</b>	<b>RoActemra 162 mg SC varannan vecka + 26 veckors uttrappning av prednison n=49</b>
Varaktighet (dagar)				
Medel	35,7 (1,15)	36,3 (12,5)	35,6 (13,2)	37,4 (14,4)
Median	42,0	41,0	41,0	42,0
Min - Max	6 - 63	12 - 82	1 - 87	9 - 87

Studien uppnådde sitt primära effektmått mätt som andelen av patienter som uppnådde steroidfri bibehållen ("sustained") remission vid vecka 52 med RoActemra och en uttrappning av prednison-dos över 26 veckor, jämfört med placebo och en uttrappning av prednison-dos över 26 veckor (se tabell 4).

Studien uppnådde även sitt sekundära effektmått, mätt som andelen patienter som uppnådde steroidfri bibehållen ("sustained") remission vid vecka 52 med RoActemra och en uttrappning av prednison-dos över 26 veckor, jämfört med placebo och en uttrappning av prednison-dos över 52 veckor (se tabell 4).

En statistiskt signifikant bättre behandlingseffekt sågs till förmån för RoActemra över placebo för att uppnå steroidfri bibehållen ("sustained") remission vid vecka 52 med RoActemra och en uttrappning av prednison-dos över 26 veckor, jämfört med placebo och en uttrappning av prednison-dos över 26 veckor och 52 veckors uttrappning av prednison-dosen.

Andelen patienter som uppnådde bibehållen ("sustained") remission vid vecka 52 visas i tabell 4.

#### *Sekundära effektmått*

Utvärderingen av tid till första skov av GCA visade en signifikant lägre risk för skov i gruppen med veckovis dosering av subkutant RoActemra jämfört med grupperna med placebo plus 26 eller 52 veckors behandling med prednison med ett uttrappningsschema (jämfört vid signifikansnivå 0,01). Motsvarande resultat sågs i jämförelsen mellan gruppen med subkutant RoActemra varannan vecka jämfört med placebo plus 26 veckor med en uttrappning av prednison-dos (jämfört vid signifikansnivå 0,01). Veckovis dosering av subkutant RoActemra visade också en kliniskt betydelsefull minskning av risk för skov jämfört med placebo plus 26 veckor med prednison, både hos patienter med recidiverande GCA och patienter med nydebuterad sjukdom, vilka bägge inkluderats i studien (tabell 4).



### Kumulativ glukokortikoid-dos

Den kumulativa prednison dosen vid vecka 52 var signifikant lägre i de två grupperna som fick RoActemra jämfört med de två placebo grupperna (tabell 4). I en separat analys av de patienter som fick "escape-prednison" för att behandla ett skov av GCA under de första 52 veckorna varierade den kumulativa prednison dosen kraftigt. Median dosen för "escape-patienter" i grupperna med RoActemra varje vecka och varannan vecka var 3129,75 mg respektive 3847 mg. Detta är betydligt lägre än i grupperna med placebo plus 26 veckor och placebo plus 52 veckor med en uttrappning av prednison dos 4023,5 mg respektive 5389,5 mg.

Tabell 4. Effekresultat för studie WA28119

	Placebo + 26 veckors uttrappning av prednison n=50	Placebo + 52 veckors uttrappning av prednison n=51	RoActemra 162mg SC veckovis + 26 veckor uttrappning av prednison n=100	RoActemra 162 mg SC varannan vecka + 26 veckor uttrappning av prednison n=49
<b>Primärt effektmått</b>				
****Bibehållen remission (tocilizumabgrupper vs placebo+26)				
Responders vid vecka 52, n (%)	7 (14%)	9 (17,6%)	56 (56%)	26 (53,1%)
Ojusterad skillnad i andel (99,5% KI)	N/A	N/A	42%* (18,00, 66,00)	39,06%* (12,46 , 65,66)
<b>Viktigt sekundärt effektmått</b>				
Bibehållen remission (tocilizumabgrupper vs placebo+52)				
Responders vid vecka 52, n (%)	7 (14%)	9 (17,6%)	56 (56%)	26 (53,1%)
Ojusterad skillnad i andel (99,5% KI)	N/A	N/A	38,35%* (17,89, 58,81)	35,41%** (10,41, 60,41)
<b>Andra sekundära effektmått</b>				
Tid till första GCA-skov <sup>1</sup> (tocilizumabgrupper vs placebo+26)	N/A	N/A	0,23* (0,11, 0,46)	0,28** (0,12, 0,66)
HR (99% KI)	N/A	N/A	0,39**	0,48
Tid till första GCA-skov <sup>1</sup> (tocilizumabgrupper vs placebo+52)			(0,18, 0,82)	(0,20, 1,16)
HR (99% KI)	N/A	N/A	0,23***	0,42
Tid till första GCA-skov <sup>1</sup> (patienter med återfall; tocilizumabgrupper vs placebo + 26) HR (99% KI)			(0,09, 0,61)	(0,14, 1,28)
Tid till första GCA-skov <sup>1</sup> (patienter med återfall; tocilizumabgrupper vs placebo + 52) HR (99% KI)	N/A	N/A	0,36 (0,13, 1,00)	0,67 (0,21, 2,10)
Tid till första GCA-skov <sup>1</sup> (nydebuterade patienter; tocilizumabgrupper vs placebo + 26) HR (99% KI)	N/A	N/A	0,25*** (0,09, 0,70)	0,20*** (0,05, 0,76)
Tid till första GCA-skov <sup>1</sup> (nydebuterade patienter; tocilizumabgrupper vs placebo + 52) HR (99% KI)	N/A	N/A	0,44 (0,14, 1,32)	0,35 (0,09, 1,42)
<b>Kumulativ glukokortikoid-dos (mg)</b>				
median vid vecka 52 (tocilizumabgrupper vs placebo + 26 <sup>2</sup> )	3296,0 0	N/A	1862,00*	1862,00*
median vid vecka 52 (tocilizumabgrupper vs placebo + 52 <sup>2</sup> )	N/A	3817,50	1862,00*	1862,00*

	Placebo + 26 veckors uttrappning av prednison n=50	Placebo + 52 veckors uttrappning av prednison n=51	RoActemra 162mg SC veckovis + 26 veckor uttrappning av prednison n=100	RoActemra 162 mg SC varannan vecka + 26 veckor uttrappning av prednison n=49
<b>Explorativa effektmått</b>				
Årlig återfallsfrekvens, vecka 52 <sup>§</sup>	1,74	1,30	0,41	0,67
Medel (SD)	(2,18)	(1,84)	(0,78)	(1,10)

\* p<0,0001

\*\* p<0,005 (tröskeln för signifikans av primära och huvudsakliga sekundära superiority-analyser)

\*\*\* Deskriptivt p-värde <0,005

\*\*\*\* Skov: återkommande symtom på GCA och/eller ESR ≥30 mm/h – ökning av prednison dosen krävs

**Remission: frånvaro av skov och normalisering av CRP**

**Bibehållen remission: remission från vecka 12 till vecka 52** –patienter måste följa protokolldefinierad uttrappning av prednison

<sup>1</sup> analys av tid (i dagar) mellan klinisk remission och första skovet

<sup>2</sup> p-värden fastställs med en Van Elteren-analys för icke-parametriska data

<sup>§</sup> statistiska analyser har inte genomförts

N/A= Not applicable, inte tillämpbar

HR = Hazard Ratio

KI = Konfidensintervall

### Livskvalitet

I studie WA28119 delades resultatet av SF-36 upp i den fysiska och den mentala hälsan och redovisades som summapoäng ( Physical Component Summary, PCS respektive Mental Component Summary, MCS). Den genomsnittliga förändringen av PCS från studiestart till vecka 52 var högre (visade en större förbättring) i grupperna som fick RoActemra varje vecka och varannan vecka [4,10 respektive 2,76] jämfört med de två placebo grupperna [placebo plus 26 veckor; -0,28, placebo plus 52 veckor; -1,49]. Dock visade endast jämförelsen mellan gruppen med veckodosering av RoActemra plus 26 veckor med en uttrappande dos av prednison och gruppen med placebo plus 52 veckor med en uttrappande dos av prednison (5,59, 99% KI: 8,6, 10,32), en statistiskt signifikant skillnad (p = 0,0024). För MCS var den genomsnittliga förändringen från studiestart till vecka 52 högre för både gruppen med RoActemra varje vecka och gruppen med RoActemra varannan vecka [7,28 respektive 6,12] än för gruppen med placebo plus 52 veckor med en uttrappande prednison dos [2,84] (även om skillnaderna inte var statistiskt signifikanta [p = 0,0252 för varje vecka, p = 0,1468 för varannan vecka]). Liknande observation gjordes för placebo plus 26 veckor med en uttrappande prednison dos [6,67].

Patientens globala bedömning av sjukdomsaktivitet mättes på en 0-100 mm visuell analog skala (VAS). Den genomsnittliga förändringen i patientens globala VAS från studiestart till vecka 52 var lägre (visade större förbättring) i grupperna med RoActemra varje vecka och varannan vecka [-19,0, respektive -25,3] jämfört med de båda placebo grupperna [placebo plus 26 veckor -3,4, placebo plus 52 veckor -7,2], även om endast gruppen med RoActemra varannan vecka plus 26 veckor med en uttrappande dos av prednison visade en statistiskt signifikant skillnad jämfört med placebo [placebo plus 26 veckor med en uttrappande dos av prednison p = 0,0059, och placebo plus 52 veckor med en uttrappande dos av prednison p = 0,0081].

Förändring av poäng i FACIT-Fatigue från studiestart till vecka 52 beräknades för alla grupper. Den genomsnittliga [SD] förändringen av poäng var följande: RoActemra veckovis dos plus 26 veckor 5,61 [10,115], RoActemra varannan vecka plus 26 veckor 1,81 [8,836], placebo plus 26 veckor 0,26 [10,702] och placebo plus 52 veckor -1,63 [6,753].

Förändring av poäng i EQ5D från studiestart till vecka 52 var för gruppen med veckodosering av RoActemra plus 26 veckor 0,10 [0,198], RoActemra varannan vecka plus 26 veckor 0,05 [0,215], placebo plus 26 veckor 0,07 [0,293] och placebo plus 52 veckor -0,02 [0,159].

Högre poäng innebär förbättring för både FACIT-Fatigue och EQ5D.

## Intravenös administrering

### RA

#### Klinisk effekt

Effekten av RoActemra på lindring av tecken och symtom av RA bedömdes i fem randomiserade, dubbelblinda multicenterstudier. Studierna I-V inkluderade patienter  $\geq 18$  år med aktiv RA diagnostiserad enligt kriterierna från "American College of Rheumatology" (ACR) och med minst åtta ömma och sex svullna leder vid studiestart.

I studie I administrerades RoActemra intravenöst var fjärde vecka som monoterapi. I studierna II, III och V administrerades RoActemra intravenöst var fjärde vecka i kombination med metotrexat eller placebo i kombination med metotrexat. I studie IV administrerades RoActemra intravenöst var fjärde vecka i kombination med andra DMARDs eller placebo i kombination med andra DMARDs. Det primära effektmåttet för samtliga fem studier var andelen patienter som uppnådde ACR 20 i vecka 24.

Studie I utvärderade 673 patienter som inte hade behandlats med metotrexat inom sex månader före randomiseringen och som inte hade avslutat tidigare metotrexat-behandling på grund av kliniskt betydelsefull toxisk effekt eller avsaknad av klinisk effekt. Majoriteten (67 %) av patienterna var metotrexat-naiva. Doser på 8 mg/kg av RoActemra gavs var fjärde vecka som monoterapi. Den jämförande gruppen fick metotrexat varje vecka (dos titrerad från 7,5 mg till maximalt 20 mg varje vecka över en åtta-veckors period).

Studie II, en två-års studie med planerade analyser i vecka 24, vecka 52 och vecka 104, utvärderade 1196 patienter som hade otillräcklig klinisk effekt av metotrexat. Doser på 4 eller 8 mg/kg av RoActemra eller placebo gavs var fjärde vecka som blindad behandling i 52 veckor i kombination med stabila metotrexat-doser (10 mg till 25 mg varje vecka). Efter 52 veckor kunde patienten få RoActemra 8 mg/kg i en öppen fas. Av de patienter som ursprungligen randomiserats till placebo + metotrexat fick 86% RoActemra 8 mg/kg i en öppen fas under år 2. Det primära effektmåttet i vecka 24 var andelen patienter som uppnådde ACR 20. De co-primära effektmåtten i vecka 52 och 104 var prevention av lefskada och förbättring av fysisk funktion.

Studie III utvärderade 623 patienter som hade otillräcklig klinisk effekt av metotrexat. Doser på 4 eller 8 mg/kg RoActemra eller placebo gavs var fjärde vecka i kombination med stabila metotrexat-doser (10 mg till 25 mg varje vecka).

Studie IV utvärderade 1220 patienter som hade otillräcklig klinisk effekt av sin anti-reumatiska behandling, inklusive en eller flera DMARDs. Doser på 8 mg/kg RoActemra eller placebo gavs var fjärde vecka i kombination med stabila DMARDs.

Studie V utvärderade 499 patienter som hade otillräcklig klinisk effekt eller var intoleranta mot en eller flera TNF-hämmare. Behandlingen med TNF-hämmare avbröts före randomisering. Doser på 4 eller 8 mg/kg RoActemra eller placebo gavs var fjärde vecka i kombination med stabila metotrexat-doser (10 mg till 25 mg varje vecka).

#### Kliniskt svar

I alla studier hade patienter som behandlats med 8 mg/kg RoActemra statistisk signifikant högre ACR 20, 50, 70-respons vid 6 månader jämfört med kontrollgrupperna (tabell 5). I studie I visade 8 mg/kg RoActemra överlägsenhet (superiority) mot metotrexat, den aktiva komparatorn.

Behandlingens effekt var liknande hos patienter oberoende av reumatoid faktor-status, ålder, kön, etnicitet, antal tidigare behandlingar eller sjukdomsstatus. Tid till insättande av klinisk effekt var snabb (så tidigt som 2 veckor) och effektens omfattningen fortsatte att förbättras under behandlingen. I de öppna långtidsuppföljningarna I-V sågs en bestående effekt över 3 år.

Hos patienter behandlade med 8 mg/kg RoActemra noterades signifikanta förbättringar av alla individuella komponenter av ACR (antal ömma och svullna leder, patientens och läkarens globala bedömning, funktionsindex, smärtvärdering och CRP) i jämförelse med patienter som fått placebo plus metotrexat eller andra DMARDs i alla studier.

Patienter i studie I-V hade ett medelvärde i DAS28 (Disease Activity Score) på 6,5-6,8 före studiestart. Signifikanta minskningar i DAS28 från studiestart (medelförbättring) på 3,1-3,4 observerades hos RoActemra-behandlade patienter jämfört med patienter i kontrollgrupperna (1,3-2,1). Andelen patienter som uppnådde en klinisk DAS28 remission (DAS28<2,6) var signifikant högre vid vecka 24 hos patienter som fick RoActemra (28-34 %) jämfört med 1-12 % av patienterna i kontrollgrupperna. I studie II uppnådde 65% av patienterna DAS28< 2.6 vid vecka 104 jämfört med 48 % av patienterna vid vecka 52 jämfört med 33 % av patienterna vid vecka 24.

I en poolad analys av studierna II, III och IV var andelen patienter som uppnådde ACR 20, 50 och 70-respons signifikant högre (59 % jämfört med 50 %, 37 % jämfört med 27 % respektive 18 % jämfört med 11 %) i gruppen med 8 mg/kg RoActemra plus DMARD jämfört med gruppen med 4 mg/kg RoActemra plus DMARD (p<0,03). På samma sätt var andelen patienter som uppnådde DAS28 remission (DAS28<2,6) signifikant högre (31 % jämfört med 16 %) hos patienter som behandlades med 8 mg/kg tocilizumab plus DMARD än hos patienter som behandlades med 4 mg/kg tocilizumab plus DMARD (p<0,0001).

Tabell 5. ACR-respons i placebo-/metotrexat-/DMARD-kontrollerade studier (% patienter)

Vecka	Studie I AMBITION		Studie II LITHE		Studie III OPTION		Studie IV TOWARD		Studie V RADIATE	
	TCZ 8 mg/kg g	MTX	TCZ 8 mg/kg + MTX	PBO + MTX	TCZ 8 mg/kg + MTX	PBO + MTX	TCZ 8 mg/kg + DMARD	PBO + DMARD	TCZ 8 mg/kg + MTX	PBO + MTX
	n= 286	n= 284	n= 398	n= 393	n= 205	n= 204	n= 803	n= 413	n= 170	n= 158
<b>ACR 20</b>										
24	70 %***	52 %	56 %***	27 %	59 %***	26 %	61 %***	24 %	50 %***	10 %
52			56 %***	25 %						
<b>ACR 50</b>										
24	44 %**	33 %	32 %***	10 %	44 %***	11 %	38 %***	9 %	29 %***	4 %
52			36 %***	10 %						
<b>ACR 70</b>										
24	28 %**	15 %	13 %***	2 %	22 %***	2 %	21 %***	3 %	12 %**	1 %
52			20 %***	4 %						

TCZ - tocilizumab

MTX - metotrexat

PBO - placebo

DMARD - sjukdomsmodifierande antireumatiskt läkemedel

\*\* - p<0,01, TCZ jämfört med PBO + MTX/DMARD

\*\*\* - p<0,0001, TCZ jämfört med PBO + MTX/DMARD

### Stor klinisk effekt

Efter 2 års behandling med RoActemra plus metotrexat nådde 14% av patienterna stor klinisk effekt (bibehållande av ACR 70-respons i minst 24 veckor).

### Röntgenologisk respons

I studie II hos patienter med ett otillräckligt svar av metotrexat utvärderades hämning av strukturell leddskada röntgenologiskt. Detta uttrycktes som en ändring i modifierad "Sharp score" och dess komponenter; antal erosioner (erosion score) och minskning av ledspalten (joint space narrowing score). Hämning av strukturell leddskada visades genom signifikant mindre röntgenologisk progression hos patienter som fick RoActemra jämfört med kontrollgruppen (tabell 6).

I den öppna uppföljningsfasen av Studie II bibehölls progressionshämningen av strukturell leddskada hos patienter som fick RoActemra och metotrexat under andra behandlingsåret. Den genomsnittliga ändringen från ursprungsvärdet vid vecka 104 i totalt Sharp-Genant värde var signifikant lägre hos patienter som randomiserades till RoActemra 8 mg/kg plus metotrexat (p<0,0001) jämfört med patienter som randomiserades till placebo plus metotrexat.

Tabell 6. Röntgenologiska medelförändringar över 52 veckor i studie II

	<b>PBO + MTX (+ TCZ från vecka 24) n = 393</b>	<b>TCZ 8 mg/kg + MTX n = 398</b>
Total Sharp-Genant score	1,13	0,29*
Erosion score	0,71	0,17*
JSN score	0,42	0,12**

PBO - placebo

MTX - metotrexat

TCZ - tocilizumab

JSN - "Joint space narrowing" (minskning av ledspalt)

\* -  $p \leq 0,0001$ , TCZ jämfört med PBO + MTX

\*\* -  $p < 0,005$ , TCZ jämfört med PBO + MTX

Efter ett års behandling med RoActemra och metotrexat hade 85% av patienterna (n=348) ingen progression av strukturell leddkada, definierat som en ändring i Total Sharp Score 0 eller mindre, jämfört med 67% av patienterna som fick placebo plus metotrexat (n=290) ( $p \leq 0,001$ ). Detta kvarstod oförändrat efter två års behandling (83%, n=353). 93% (n=271) av patienterna hade ingen progression mellan vecka 52 och 104.

#### Hälsorelaterade effekter och livskvalitet

Patienter behandlade med RoActemra rapporterade en förbättring av alla patientrapporterade effekter i frågeformulären HAQ-DI (Health Assessment Questionnaire-Disability Index), SF-36 (Short Form-36) och FACIT (Functional Assessment of Chronic Illness Therapy). Statistiskt signifikanta förbättringar i HAQ-DI-resultat observerades hos patienter behandlade med RoActemra jämfört med patienter behandlade med DMARDs. I den öppna uppföljningsfasen av Studie II, har förbättringen i fysisk funktion kvarstått i upp till 2 år. Vid vecka 52 var den genomsnittliga ändringen i HAQ-DI -0.58 i gruppen med RoActemra 8mg/kg plus metotrexat jämfört med -0.39 i gruppen med placebo plus metotrexat. Den genomsnittliga ändringen i HAQ-DI kvarstod vid vecka 104 i gruppen som fick RoActemra 8mg/kg plus metotrexat (-0.61).

#### Hemoglobinnivåer

Statistiskt signifikanta förbättringar av hemoglobinnivåer observerades med RoActemra jämfört med DMARDs ( $p < 0,0001$ ) vid vecka 24. Medelvärdena av hemoglobinnivåer ökade vecka 2 och förblev inom normalintervallet till vecka 24.

#### RoActemra jämfört med adalimumab i monoterapi

Studie VI (WA19924), en 24 veckors dubbelblind studie som jämförde RoActemra i monoterapi med adalimumab i monoterapi, utvärderade 326 patienter med RA vilka var intoleranta mot metotrexat eller hos vilka fortsatt behandling med metotrexat ansågs olämplig (inklusive otillräckligt svar på metotrexat). Patienter i RoActemra-gruppen erhöll en intravenös infusion av RoActemra (8 mg/kg) var fjärde vecka och en subkutan injektion med placebo varannan vecka. Patienter i adalimumab-gruppen erhöll en subkutan injektion med adalimumab (40 mg) varannan vecka och en intravenös infusion med placebo var fjärde vecka.

En statistiskt signifikant bättre behandlingseffekt sågs till förmån för RoActemra över adalimumab med avseende på kontroll av sjukdomsaktivitet efter 24 veckors behandling för den primära effektparametern som var förändring i DAS28 samt för alla sekundära effektparametrar (tabell 7).

Tabell 7: Effektresultat för studie VI (WA19924)

	ADA + Placebo (IV) n = 162	TCZ + Placebo (SC) n = 163	p-värde <sup>(a)</sup>
<b>Primär effektparameter – Medelförändring från studiestart till vecka 24</b>			
DAS28 (justerat medel)	-1,8	-3,3	
<b>Skillnad i justerat medel (95% KI)</b>	<b>-1,5 (-1,8, -1,1)</b>		<b>&lt;0,0001</b>
<b>Sekundära effektparametrar - Andel patienter som svarande på behandlingen vid vecka 24 <sup>(b)</sup></b>			
DAS28 < 2,6, n (%)	17 (10,5)	65 (39,9)	<0,0001
DAS28 ≤ 3,2, n (%)	32 (19,8)	84 (51,5)	<0,0001
ACR20-respons, n (%)	80 (49,4)	106 (65,0)	0,0038
ACR50-respons, n (%)	45 (27,8)	77 (47,2)	0,0002
ACR70-respons, n (%)	29 (17,9)	53 (32,5)	0,0023

<sup>a</sup> p-värdet är för alla effektparametrar justerat för region och duration av RA och dessutom utgångsvärdet för alla övriga effektparametrar.

<sup>b</sup> Non-responder Imputation har använts för saknade data. Korrigering för mångfald med hjälp av Bonferroni-Holmmetoden.

Den övergripande kliniska biverkningsprofilen var liknande mellan RoActemra och adalimumab. Andelen patienter med allvarliga biverkningar var likvärdig mellan behandlingsgrupperna (RoActemra 11,7% vs. adalimumab 9,9%). Biverkningarna i RoActemra -gruppen överensstämde med den kända säkerhetsprofilen för RoActemra och rapporterades med en liknande frekvens jämfört med den i tabell 1. En högre incidens av infektioner och infestationer rapporterades i RoActemra-gruppen (48% vs. 42%) utan någon skillnad i förekomsten av allvarliga infektioner (3,1%). Båda behandlingarna i studien medförde samma mönster av förändringar i laboratorievärden (minskat antal neutrofiler och trombocyter, ökning av ALAT, ASAT och lipider). Dock var storlek på förändring och frekvens av markanta avvikelser högre med RoActemra jämfört med adalimumab. 4 (2,5%) patienter i RoActemra -gruppen och 2 (1,2%) patienter i adalimumab-gruppen upplevde ett minskat antal neutrofiler av CTC grad 3 eller 4. 11 (6,8%) patienter i RoActemra-gruppen och 5 (3,1%) patienter i adalimumab-gruppen upplevde ökning av ALAT av CTC grad 2 eller högre. Den genomsnittliga LDL-ökning från studiestart var 0,64 mmol/l (25 mg/dl) för patienter i RoActemra -gruppen och 0,19 mmol/l (7 mg/dL) för patienter i adalimumab-gruppen. Säkerheten som observerats i RoActemra -gruppen var i enlighet med den kända säkerhetsprofilen för tocilizumab och inga nya eller oväntade biverkningar observerades (se tabell 1).

## 5.2 Farmakokinetiska egenskaper

Farmakokinetiken för RoActemra karakteriseras av en icke-linjär eliminering, vilket är en kombination av linjär clearance och Michaelis-Menten-eliminering. Den icke-linjära eliminering av RoActemra leder till en ökad exponeringen som är mer än dosproportionell. De farmakokinetiska parametrarna för RoActemra förändras inte med tiden. På grund av att serumkoncentrationer är beroende av totalt clearance av RoActemra, är halveringstiden för RoActemra också koncentrationsberoende och varierar med serumkoncentrationsnivån. Populationsfarmakokinetiska analyser av alla patientgrupper som testats hittills visar inget samband mellan uppenbart clearance och närvaron av anti-RoActemra-antikroppar.

### RA

#### Intravenös administrering

Farmakokinetiken för RoActemra fastställdes genom en populationsfarmakokinetisk analys av en databas baserad på 3552 patienter med RA, behandlade med 1-timmens infusion av 4 eller 8 mg/kg RoActemra var fjärde vecka under 24 veckor eller med 162 mg tocilizumab givet subkutant antingen en gång per vecka eller en gång varannan vecka under 24 veckor.

Följande parametrar (predikterat medelvärde ±SD) beräknades för en dos på 8 mg/kg RoActemra givet var fjärde vecka: steady-state area under kurva (AUC) = 38000 ± 13000 µg •h/ml, dalkoncentration (C<sub>min</sub>) = 15,9 ± 13,1 µg/ml och maximal koncentration (C<sub>max</sub>) = 182 ± 50,4 µg/ml.

Akkumulationsration för AUC och  $C_{\max}$  var små, 1,32 respektive 1,09. Akkumulationsrationen var högre för  $C_{\min}$  (2,49), vilket var förväntat baserat på ett icke-linjärt clearance-bidrag vid lägre koncentrationer. Steady-state uppnåddes efter den första administreringen för  $C_{\max}$ , efter 8 veckor för AUC och efter 20 veckor för  $C_{\min}$ . AUC,  $C_{\min}$  och  $C_{\max}$  för RoActemra ökade vid ökad kroppsvikt. Vid kroppsvikt  $\geq 100$  kg var den förutspådda genomsnittliga ( $\pm$ SD) AUC,  $C_{\min}$  och  $C_{\max}$  för tocilizumab vid steady state  $50000 \pm 16800 \mu\text{g} \cdot \text{h/ml}$ ,  $24,4 \pm 17,5 \mu\text{g/ml}$  respektive  $226 \pm 50,3 \mu\text{g/ml}$ , vilket är högre än genomsnittet för den ovan analyserade patientgruppen (dvs alla kroppsvikter). Dos-responskurvan för tocilizumab planar ut vid högre doser, vilket resulterar i mindre effektvinster för varje stegvis ökning av RoActemrakoncentrationen. Den kliniskt betydelsefulla ökningen i effekt har ej kunnat visas för patienter som behandlats med RoActemradoser  $> 800$  mg. Därför rekommenderas ej doser överskridande 800 mg per infusion (se avsnitt 4.2).

### Distribution

Hos patienter med RA var den centrala distributionsvolymen 3,72 l och den perifera distributionsvolymen 3,35 l, resulterande i en distributionsvolym vid steady-state på 7,07 l.

### Elimination

Efter intravenös dosering genomgår RoActemra bifasisk eliminering från cirkulationen. Totalt clearance av RoActemra var koncentrationsberoende och är summan av linjärt och icke-linjärt clearance. Linjärt clearance beräknades som en parameter i den populationsfarmakokinetiska analysen och var 9,5 ml/h. Koncentrationsberoende icke-linjärt clearance spelar en stor roll vid låga koncentrationer av RoActemra. När den icke-linjära clearance-vägen är mättad, vid högre koncentrationer av RoActemra, bestäms clearance främst av linjärt clearance.

Halveringstiden ( $t_{1/2}$ ) för RoActemra var koncentrationsberoende. Vid steady-state efter en dos på 8 mg/kg var fjärde vecka, minskade den effektiva  $t_{1/2}$  med minskande koncentrationer inom ett doseringsintervall från 18 dagar till 6 dagar.

### Linjäritet

RoActemras farmakokinetiska parametrar förändrades inte över tid. En mer än dosproportionell ökning av AUC och  $C_{\min}$  observerades för doser på 4 och 8 mg/kg var fjärde vecka.  $C_{\max}$  ökade dosproportionellt. Vid steady-state var predikterade AUC och  $C_{\min}$  3,2 respektive 30 gånger högre vid 8 mg/kg jämfört med 4 mg/kg.

### Subkutan administrering

Farmakokinetiken för RoActemra fastställdes genom en populationsfarmakokinetisk analys av en databas baserad på 3552 RA-patienter som behandlats med 162 mg subkutant tocilizumab varje vecka, 162 mg subkutant tocilizumab varannan vecka, eller 4 eller 8 mg/kg intravenöst tocilizumab var fjärde vecka under 24 veckor.

De farmakokinetiska parametrarna för RoActemra ändrades inte över tid. För en RoActemra-dos på 162 mg givet varje vecka var det predikterade medelvärdet ( $\pm$  SD) vid steady-state för  $AUC_{1\text{vecka}}$   $7970 \pm 3432 \mu\text{g} \cdot \text{h/ml}$ ,  $C_{\min}$   $43,0 \pm 19,8 \mu\text{g/ml}$  och  $C_{\max}$   $49,8 \pm 21,0 \mu\text{g/ml}$ . Akkumulationsratio var för AUC 6,32, för  $C_{\min}$  6,30 och för  $C_{\max}$  5,27. Steady state uppnåddes efter 12 veckor för AUC,  $C_{\min}$  och  $C_{\max}$ .

För en RoActemra -dos på 162 mg givet varannan vecka var det predikterade medelvärdet ( $\pm$  SD) vid steady-state för  $AUC_{2\text{veckor}}$   $3430 \pm 2660 \mu\text{g} \cdot \text{h/ml}$ ,  $C_{\min}$   $5,7 \pm 6,8 \mu\text{g/ml}$  och  $C_{\max}$   $13,2 \pm 8,8 \mu\text{g/ml}$ . Akkumulationsratio var för AUC 2,67, för  $C_{\min}$  6,02 och för  $C_{\max}$  2,12. Steady state uppnåddes efter 12 veckor för AUC och  $C_{\min}$  och efter 10 veckor för  $C_{\max}$ .

### Absorption

Efter subkutan administrering var tiden till maximal serumkoncentration av RoActemra,  $t_{\max}$  2,8 dagar hos RA-patienter. Biotillgängligheten för den subkutana formuleringen var 79 %.

### Elimination

För subkutan administrering vid steady state är den effektiva halveringstiden upp till 13 dagar för en dos på 162 mg varje vecka och 5 dagar för en dos på 162 mg varannan vecka hos patienter med RA.

### Patienter med sJIA

#### Subkutan användning

Farmakokinetiken för RoActemra hos sJIA-patienter karakteriserades genom en populationsfarmakokinetisk analys som inkluderade 140 patienter som behandlades med 8 mg/kg intravenöst varannan vecka (patienter med en vikt  $\geq 30$  kg), 12 mg/kg intravenöst varannan vecka (patienter med en vikt under 30 kg), 162 mg subkutant varje vecka (patienter med en vikt  $\geq 30$  kg), 162 mg subkutant var 10:e dag eller varannan vecka (patienter med en vikt under 30 kg).

Begränsade data finns tillgängliga avseende exponering efter subkutan administrering av RoActemra hos sJIA-patienter under 2 år och med en kroppsvikt mindre än 10 kg.

Patienter med sJIA måste ha en kroppsvikt på minst 10 kg när de ges RoActemra subkutant (se avsnitt 4.2).

Tabell 8. Predikterat medelvärde  $\pm$  SD farmakokinetiska parametrar vid steady-state efter subkutan dosering hos patienter med sJIA

Farmakokinetiska parametrar av RoActemra	162 mg varje vecka $\geq 30$ kg	162 mg varannan vecka under 30 kg
C <sub>max</sub> (µg/ml)	99,8 $\pm$ 46,2	134 $\pm$ 58,6
C <sub>min</sub> (µg/ml)	79,2 $\pm$ 35,6	65,9 $\pm$ 31,3
C <sub>medel</sub> (µg/ml)	91,3 $\pm$ 40,4	101 $\pm$ 43,2
Ackumulerat C <sub>max</sub>	3,66	1,88
Ackumulerat C <sub>min</sub>	4,39	3,21
Ackumulerat C <sub>medel</sub> eller AUC <sub><math>\tau</math></sub> *	4,28	2,27

\* $\tau$  = 1 vecka eller 2 veckor för de två subkutana behandlingsregimerna

Efter subkutan dosering uppnåddes ungefär 90% av steady-state vid vecka 12 för både dosering med 162 mg varje vecka och dosering med 162 mg varannan vecka.

### Absorption

Efter subkutan administrering var halveringstiden för absorption ungefär 2 dagar och biotillgängligheten för den subkutana formuleringen 95% hos sJIA-patienter.

### Distribution

Hos pediatrika patienter med sJIA var den centrala distributionsvolymen 1,87 l och den perifera distributionsvolymen var 2,14 l, resulterande i en distributionsvolym vid steady state på 4,01 l.

### Elimination

Totalt clearance av tocilizumab var koncentrationsberoende och är summan av linjärt och icke-linjärt clearance. Linjärt clearance beräknades som en parameter i den populationsfarmakokinetiska analysen och var 5,7 ml/timme hos pediatrika patienter med systemisk juvenil idiopatisk artrit. Efter subkutan administrering är den effektiva halveringstiden för RoActemra hos sJIA-patienter upp till 14 dagar för både doseringen 162 mg varje vecka och 162 mg varannan vecka under ett doseringsintervall vid steady state.

### pJIA

#### Subkutan användning

Farmakokinetiken för RoActemra hos pJIA-patienter karakteriserades genom en populationsfarmakokinetisk analys som inkluderade 237 patienter som behandlades med 8 mg/kg intravenöst var fjärde vecka (patienter med en vikt  $\geq 30$  kg), 10 mg/kg intravenöst var fjärde vecka (patienter med en vikt under 30 kg), 162 mg subkutant varannan vecka (patienter med en vikt  $\geq 30$  kg) eller 162 mg subkutant var tredje vecka (patienter med en vikt under 30 kg).



Tabell 9. Predikterat medelvärde  $\pm$  SD farmakokinetiska parametrar vid steady-state efter subkutan dosering hos patienter med pJIA

Farmakokinetiska parametrar av RoActemra	162 mg varannan vecka $\geq$ 30 kg	162 mg var tredje vecka under 30 kg
$C_{max}$ ( $\mu$ g/ml)	29,4 $\pm$ 13,5	75,5 $\pm$ 24,1
$C_{min}$ ( $\mu$ g/ml)	11,8 $\pm$ 7,08	18,4 $\pm$ 12,9
$C_{medel}$ ( $\mu$ g/ml)	21,7 $\pm$ 10,4	45,5 $\pm$ 19,8
Akkumulerat $C_{max}$	1,72	1,32
Akkumulerat $C_{min}$	3,58	2,08
Akkumulerat $C_{medel}$ eller $AUC_{\tau}$ *	2,04	1,46

\* $\tau$  = 2 eller 3 veckor för de två subkutana behandlingsregimerna

Efter intravenös dosering uppnåddes ungefär 90% av steady-state vid vecka 12 för doseringen 10 mg/kg (kroppsvikt < 30 kg) och vid vecka 16 för doseringen 8 mg/kg (kroppsvikt  $\geq$  30 kg). Efter subkutan dosering uppnåddes ungefär 90% av steady-state vid vecka 12 för både doseringen med 162 mg varannan vecka och doseringen med 162 mg var tredje vecka.

#### Absorption

Efter subkutan administrering var halveringstiden för absorption ungefär 2 dagar och biotillgängligheten för den subkutana formuleringen 96% hos pJIA-patienter.

#### Distribution

Hos pediatrika patienter med pJIA var den centrala distributionsvolymen 1,97 l och den perifera distributionsvolymen var 2,03 l, resulterande i en distributionsvolym vid steady-state på 4,0 l.

#### Elimination

Populationsfarmakokinetisk analys för pJIA-patienter visade att kroppsstorlek påverkar linjärt clearance. Därför bör dosering baserad på kroppsvikt övervägas (se tabell 9).

Efter subkutan administrering är den effektiva halveringstiden för RoActemra hos pJIA-patienter upp till 10 dagar för patienter med en kroppsvikt < 30 kg (162 mg subkutant var tredje vecka) och upp till 7 dagar för patienter med en kroppsvikt  $\geq$ 30 kg (162 mg subkutant varannan vecka) under ett doseringsintervall vid steady state. Efter intravenös administrering genomgår tocilizumab en bifasisk eliminering från cirkulationen. Totalt clearance för tocilizumab var koncentrationsberoende och är summan av linjärt och icke-linjärt clearance. Linjärt clearance uppskattades som en parameter i den populationsfarmakokinetiska analysen och var 6,25 ml/tim. Koncentrationsberoende icke-linjärt clearance spelar en stor roll vid låga koncentrationer av tocilizumab. När den icke-linjära clearance-vägen mätts, vid högre koncentrationer av tocilizumab, bestäms clearance främst av linjärt clearance.

#### GCA

##### Subkutan användning

Farmakokinetiken för RoActemra hos patienter med GCA fastställdes genom en populationsfarmakokinetisk modell från ett analysset bestående av 149 patienter med GCA som behandlats med 162 mg subkutant varje vecka eller 162 mg subkutant varannan vecka. Den utvecklade modellen hade samma struktur som den populationsfarmakokinetiska modell som utvecklats tidigare, baserad på data från patienter med RA (se tabell 10).

Tabell 10. Predikterat medelvärde  $\pm$  SD farmakokinetiska parametrar vid steady-state efter subkutan dosering hos patienter med GCA

Farmakokinetiska parametrar av tocilizumab	Subkutant	
	162 mg varannan vecka	162 mg varje vecka
$C_{max}$ ( $\mu\text{g/ml}$ )	19,3 $\pm$ 12,8	73 $\pm$ 30,4
$C_{min}$ ( $\mu\text{g/ml}$ )	11,1 $\pm$ 10,3	68,1 $\pm$ 29,5
$C_{medel}$ ( $\mu\text{g/ml}$ )	16,2 $\pm$ 11,8	71,3 $\pm$ 30,1
Ackumulerat $C_{max}$	2,18	8,88
Ackumulerat $C_{min}$	5,61	9,59
Ackumulerat $C_{medel}$ eller $AUC_{\tau}^*$	2,81	10,91

\* $\tau$  = 2 veckor eller 1 vecka för de två subkutana behandlingsregimerna

Steady state-profilen för RoActemra givet veckovis var i stort sett jämn med mycket små fluktuationer mellan dal- och maxkoncentration. Fluktuationerna var betydligt större för RoActemra givet varannan vecka. Ungefär 90% av steady state ( $AUC_{\tau}$ ) var uppnått vid vecka 14 i gruppen med dosering varannan vecka och vecka 17 i gruppen med dosering varje vecka.

Baserat på den aktuella karakteriseringen av farmakokinetiken, är dalkoncentrationen av RoActemra 50% högre vid steady-state i denna population i förhållande till genomsnittliga koncentrationer i ett omfattande dataset från RA-populationen. Det är inte känt varför dessa skillnader uppstår. Skillnaderna i farmakokinetik är inte kopplade till märkbara skillnader i farmakodynamiska parametrar och den kliniska betydelsen är okänd.

Hos patienter med GCA observerades en högre exponering hos patienter med lägre kroppsvikt. För doseringen 162 mg en gång per vecka var den genomsnittliga koncentrationen vid steady state 51% högre hos patienter med en kroppsvikt under 60 kg jämfört med patienter med en kroppsvikt mellan 60 och 100 kg. Vid behandling med 162 mg varannan vecka var den genomsnittliga koncentrationen vid steady state 129% högre hos patienter med en kroppsvikt under 60 kg jämfört med patienter med en kroppsvikt mellan 60 och 100 kg. Det finns enbart begränsad data för patienter över 100 kg (n=7).

#### Absorption

Efter subkutan administrering hos patienter med GCA var absorptionens  $t_{1/2}$  cirka 4 dagar. Biotillgängligheten för den subkutana formuleringen var 0,8. Medianvärdena för  $T_{max}$  var 3 dagar efter den veckovisa RoActemradosen och 4,5 dagar efter en dos av tocilizumab varannan vecka.

#### Distribution

Hos patienter med GCA var den centrala distributionsvolymen 4,09 l, den perifera distributionsvolymen var 3,37 l, vilket resulterar i en distributionsvolym på 7,46 l vid steady state.

#### Eliminering

Totalt clearance för RoActemra var koncentrationsberoende och är summan av linjärt och icke-linjärt clearance. Linjärt clearance beräknades som en parameter i den populationsfarmakokinetiska analysen och var 6,7 ml/h hos patienter med GCA.

Vid steady state varierade den effektiva halveringstiden för RoActemra hos patienter med GCA mellan 18,3 och 18,9 dagar för behandlingsgruppen med 162 mg varje vecka och mellan 4,2 och 7,9 dagar för behandlingsgruppen med 162 mg varannan vecka. Vid höga serumkoncentrationer, när totalt clearance för RoActemra domineras av linjärt clearance, erhöles en effektiv halverings tid på ungefär 32 dagar med hjälp av estimat från populationsparametrar.

### Särskilda populationer

*Nedsatt njurfunktion:* Ingen formell studie av effekten av nedsatt njurfunktion på farmakokinetiken av RoActemra har utförts. De flesta av patienterna i RA- och GCA-studierna i den populationsfarmakokinetiska analysen hade normal njurfunktion eller lätt nedsatt njurfunktion. Lätt nedsatt njurfunktion (uppskattat kreatininclearance baserat på Cockcroft-Gault ekvation) påverkade inte farmakokinetiken av RoActemra.

Ungefär en tredjedel av patienterna i GCA-studien hade måttligt nedsatt njurfunktion vid studiestart (uppskattat kreatininclearance på 30-59 ml/min). Ingen påverkan på RoActemra-exponering observerades hos dessa patienter.

Ingen dosjustering krävs hos patienter med lätt eller måttligt nedsatt njurfunktion.

*Nedsatt leverfunktion:* Ingen formell studie av effekten av nedsatt leverfunktion på RoActemras farmakokinetik har genomförts.

*Ålder, kön och etnicitet:* Populationsfarmakokinetiska analyser hos vuxna patienter med RA och GCA, visade att ålder, kön och etniskt ursprung inte påverkade RoActemras farmakokinetik.

Resultaten av den populationsfarmakokinetiska analysen för sJIA- och pJIA-patienter bekräftade att kroppsstorlek är den enda variabeln som har en märkbar påverkan på farmakokinetiken av RoActemra, inklusive eliminering och absorption. Därför bör dosering baserad på kroppsvikt övervägas (se tabell 8 och 9).

### **5.3 Prekliniska säkerhetsuppgifter**

Icke-kliniska data baserat på accepterade studier avseende säkerhetsfarmakologi, allmäntoxicitet, gentoxicitet samt reproduktions- och utvecklingstoxicitet visade inte på några särskilda risker för människa.

Studier avseende karcinogenicitet har inte utförts eftersom IgG1 monoklonala antikroppar i sig inte anses ha karcinogen potential.

Icke-kliniska data finns tillgängliga för effekten av IL-6 på malign progression och apoptosresistens för olika cancertyper. Dessa data tyder inte på någon relevant risk för cancerinitiering och progression under behandling med RoActemra. Inte heller observerades proliferativa förändringar under en 6 månaders kronisk toxicitetsstudie på cynomolgusapor eller hos IL-6-deficienta möss.

Tillgängliga icke-kliniska data tyder inte på någon påverkan på fertilitet under behandling med RoActemra. Inga effekter på endokrint aktiva organ och reproduktionsorgan observerades i en kronisk toxicitetsstudie på cynomolgusapor. Reproduktionsförmågan var inte påverkad hos IL-6-deficienta möss. RoActemra som administrerades till cynomolgusapor under tidig dräktighet påvisades inte ha någon direkt eller indirekt skadlig verkan på dräktigheten eller embryo-/fosterutvecklingen. Dock observerades en liten ökning i antal aborter/embryonal fosterdöd vid hög systemisk exponering (> 100 x mänsklig exponering) hos högdosgruppen med 50 mg/kg/dygn jämfört med placebo och andra lågdosgrupper. Trots att IL-6 inte verkar vara en kritisk cytokin för fostertillväxt eller kontrollen av den immunologiska interaktionen mellan moder och foster, kan ett samband med RoActemra inte uteslutas.

Behandling med en murin analog ledde inte till toxicitet hos juvenila möss. Framförallt förekom det ingen försämring i skelettillväxt, immunfunktion och sexuell mognad.

Den icke-kliniska säkerhetsprofilen för RoActemra i cynomolgusapan tyder inte på en skillnad mellan intravenös och subkutan administrering.

## 6. FARMACEUTISKA UPPGIFTER

### 6.1 Förteckning över hjälpämnen

L-histidin  
L-histidinmonohydrokloridmonohydrat  
L-arginin/L-argininhydroklorid  
L-metionin  
Polysorbat 80  
Vatten för injektionsvätskor

### 6.2 Inkompatibiliteter

Då blandbarhetsstudier saknas får detta läkemedel inte blandas med andra läkemedel.

### 6.3 Hållbarhet

36 månader.

### 6.4 Särskilda förvaringsanvisningar

Förvaras i kylskåp (2°C-8°C). Får ej frysas. Den förfyllda sprutan kan förvaras i upp till 2 veckor vid högst 30°C efter att den tagits ut ur kylskåpet.

Förvara de förfyllda sprutorna i ytterkartongen. Ljuskänsligt. Fuktkänsligt.

### 6.5 Förpackningstyp och innehåll

0,9 ml lösning i en förfylld spruta (typ I-glas) med en fastsatt nål. Sprutan är försluten med ett styvt nålskydd (polypropenskal tätat med elastomer) och en gummikolv (butylgummi med fluoro-resinöverdrag).

Förpackningsstorlek om 4 förfyllda sprutor **samt flerförpackning innehållandes 12 (3 förpackningar om 4) förfyllda sprutor. Eventuellt kommer inte alla förpackningsstorlekar att marknadsföras.**

### 6.6 Särskilda anvisningar för destruktion och övrig hantering

RoActemra tillhandahålls i en förfylld spruta för engångsbruk försluten i en nålskyddsanordning. Efter att den förfyllda sprutan tagits ut från kylskåpet, ska man vänta i minst 25-30 minuter för att den förfyllda sprutan ska uppnå rumstemperatur (18°C-28°C) innan man injicerar RoActemra. Sprutan får inte skakas. Efter avlägsnande av locket måste RoActemra injiceras inom 5 minuter för att förhindra att läkemedlet torkar och blockerar nålen. Om den förfyllda sprutan inte används inom 5 minuter efter att locket har avlägsnats ska den kasseras i en sticksäker behållare och en ny förfylld spruta ska användas.

Om du efter att du fört in nålen inte kan trycka ned kolven måste du kassera den förfyllda sprutan i en sticksäker behållare och använda en ny förfylld spruta.

RoActemra ska inte användas om lösningen är grumlig eller innehåller partiklar, har en annan färg än färglös till svagt gulaktig eller om någon del av den förfyllda sprutan verkar vara skadad.

Utförliga instruktioner för administrering av RoActemra med en förfylld spruta finns i bipacksedeln.

Ej använt läkemedel och avfall skall kasseras enligt gällande anvisningar.

**7. INNEHAVARE AV GODKÄNNANDE FÖR FÖRSÄLJNING**

Roche Registration GmbH  
Emil-Barell-Strasse 1  
79639 Grenzach-Wyhlen  
Tyskland

**8. NUMMER PÅ GODKÄNNANDE FÖR FÖRSÄLJNING**

EU/1/08/492/007  
EU/1/08/492/008

**9. DATUM FÖR FÖRSTA GODKÄNNANDE/FÖRNYAT GODKÄNNANDE**

Datum för första godkännandet: 16 januari 2009  
Datum för förnyat godkännande: 25 september 2013

**10. DATUM FÖR ÖVERSYN AV PRODUKTRESUMÉN**

Ytterligare information om detta läkemedel finns tillgänglig på Europeiska läkemedelsmyndighetens webbplats <http://www.ema.europa.eu/>.

## **1. LÄKEMEDLETS NAMN**

RoActemra 162 mg injektionsvätska, lösning i förfylld injektionspenna.

## **2. KVALITATIV OCH KVANTITATIV SAMMANSÄTTNING**

Varje förfylld injektionspenna innehåller 162 mg RoActemra (tocilizumab) i 0,9 ml lösning.

RoActemra är en rekombinant humaniserad, anti-human monoklonal antikropp av immunoglobulin G1- (IgG1) subgruppen mot lösliga och membranbundna interleukin 6 receptorer.

För fullständig förteckning över hjälpämnen, se avsnitt 6.1.

## **3. LÄKEMEDELFORM**

Injektionsvätska, lösning i förfylld injektionspenna (ACTPen).

Klar till svagt guldfärgad lösning.

## **4. KLINISKA UPPGIFTER**

### **4.1 Terapeutiska indikationer**

RoActemra, i kombination med metotrexat (MTX), är indicerat för

- behandling av svår, aktiv och progressiv reumatoid artrit (RA) hos vuxna som inte har behandlats med metotrexat tidigare.
- behandling av måttlig till svår aktiv RA hos vuxna patienter som antingen inte har haft tillräcklig effekt av eller som inte tolererat tidigare behandling med en eller flera sjukdomsmodifierande antireumatiska läkemedel (DMARDs) eller tumörnekrosfaktor-(TNF)-hämmare.

Hos dessa patienter kan RoActemra ges som monoterapi vid intolerans mot metotrexat eller när fortsatt behandling med metotrexat är olämplig.

RoActemra har visats reducera progressionshastigheten av leddskadan mätt med röntgen och förbättra den fysiska funktionen, när det används i kombination med metotrexat.

RoActemra är indicerat för behandling av aktiv systemisk juvenil idiopatisk artrit (sJIA) hos patienter som är 12 år eller äldre, som har haft ett otillräckligt svar på tidigare behandling med NSAIDs och systemiska kortikosteroider (se avsnitt 4.2). RoActemra kan ges som monoterapi (vid intolerans mot metotrexat eller när behandling med metotrexat är olämplig) eller i kombination med metotrexat.

RoActemra, i kombination med metotrexat, är indicerat för behandling av polyartikulär juvenil idiopatisk artrit (pJIA; reumatoidfaktor-positiv eller -negativ samt utvidgad oligoartrit) hos patienter som är 12 år eller äldre, vilka har haft ett otillräckligt svar på tidigare behandling med metotrexat. RoActemra kan ges som monoterapi vid intolerans mot metotrexat eller när fortsatt behandling med metotrexat är olämplig.

RoActemra är indicerat för behandling av jättecellsartrit (Giant Cell Arteritis, GCA) hos vuxna patienter.

## 4.2 Dosering och administreringsätt

Subkutan beredning av tocilizumab administreras med en förfylld injektionspenna för engångsbruk. Behandling ska initieras av sjukvårdspersonal med erfarenhet av att diagnosticera och behandla RA, sJIA, pJIA och/eller GCA.

Den förfyllda injektionspennan ska inte användas för att behandla patienter under 12 års ålder eftersom det finns en potentiell risk för intramuskulär injektion, på grund av ett tunnare lager av subkutan vävnad.

Första injektionen ska ges i närvaro av kvalificerad sjukvårdspersonal. En patient eller förälder/vårdnadshavare kan injicera RoActemra själv endast om läkaren bedömer att det är lämpligt och patienten eller förälder/vårdnadshavare godkänner medicinsk uppföljning efter behov och har utbildats i korrekt injektionsteknik.

Patienter som övergår från intravenös till subkutan administrering bör ta sin första subkutana dos vid tidpunkten för nästa schemalagda intravenösa dos i närvaro av kvalificerad sjukvårdspersonal.

Alla patienter som behandlas med RoActemra ska få ett särskilt patientkort.

Patientens eller förälderns/vårdnadshavarens förmåga att själv använda subkutan RoActemra hemma bör bedömas. Patienter eller föräldern/vårdnadshavaren ska instrueras att informera sjukvårdspersonal innan nästa dos administreras om de upplever symptom på en allergisk reaktion. Patienter bör omedelbart söka akutvård om de utvecklar symptom på allvarliga allergiska reaktioner (se avsnitt 4.4).

### Dosering

#### RA

Den rekommenderade doseringen är en subkutan dos på 162 mg en gång per vecka.

Data avseende patienter som byter från RoActemra intravenös formulering till RoActemra subkutan formulering med fast dos är begränsad. Doseringsintervallet på en gång i veckan bör följas.

Patienter som byter från intravenös till subkutan formulering bör ta sin första subkutana dos vid tidpunkten för nästa schemalagda intravenösa dos i närvaro av kvalificerad sjukvårdspersonal.

#### GCA

Den rekommenderade doseringen är en subkutan dos på 162 mg en gång per vecka i kombination med uttrappande dos av glukokortikoider. RoActemra kan ges ensamt efter avslutad behandling med glukokortikoider. RoActemra i monoterapi bör inte användas vid behandling av akuta skov (se 4.4).

Baserat på den kroniska karaktären av GCA bör behandling längre än 52 veckor styras av sjukdomsaktivitet, läkares bedömning och patientens önskan.

## RA och GCA

Dosjusteringar på grund av onormala laboratorievärden (se avsnitt 4.4).

- Onormala leverenzymvärden

Laboratorievärde	Åtgärd
> 1 till 3 x ULN (övre gräns för normalvärde)	Dosjustera samtidigt givet DMARDs (RA) eller immunomodulerande läkemedel (GCA) om lämpligt.  Vid ihållande ökningar i detta intervall, öka doseringsintervallet av RoActemra till en injektion varannan vecka eller avbryt RoActemra-doseringen tills alaninaminotransferas (ALAT) eller aspartataminotransferas (ASAT) har normaliserats.  Återuppta veckovis eller varannan veckas behandling efter klinisk bedömning.
> 3 till 5 x ULN	Avbryt RoActemra-doseringen till dess att värdet är < 3 x ULN och följ rekommendationerna ovan för > 1 till 3 x ULN.  Vid ihållande ökningar > 3 x ULN (bekräftat med upprepad provtagning, se avsnitt 4.4) avsluta RoActemra-behandlingen.
> 5 x ULN	Avsluta RoActemra-behandlingen.

- Lågt absolut antal neutrofiler (ANC)

Hos patienter som inte tidigare behandlats med RoActemra rekommenderas inte initiering hos patienter med ett absolut antal neutrofiler (ANC) under  $2 \times 10^9/l$ .

Laboratorievärde (celler $\times 10^9/l$ )	Åtgärd
ANC > 1	Fortsätt dosering.
ANC 0,5 till 1	Avbryt RoActemra-dosering.  När ANC ökar > $1 \times 10^9/l$ , återuppta RoActemra-doseringen varannan vecka och öka till veckodosering efter klinisk bedömning.
ANC < 0,5	Avsluta RoActemra-behandlingen.

- Lågt antal trombocyter

Laboratorievärde (celler $\times 10^3/\mu l$ )	Åtgärd
50 till 100	Avbryt RoActemra-dosering.  När antalet trombocyter > $100 \times 10^3/\mu l$ , återuppta RoActemra-doseringen varannan vecka och öka till veckodosering efter klinisk bedömning.
< 50	Avsluta RoActemra-behandlingen.



## RA och GCA

### Glömd dos

Om en patient glömmet en veckovis schemalagd subkutan injektion av RoActemra bör han/hon instrueras att ta nästa dos på nästa schemalagda dag.

Om en patient glömmet en subkutan injektion av RoActemra som är schemalagd att tas varannan vecka, inom 7 dagar efter den schemalagda dosen, bör han/hon instrueras att ta den glömda dosen omedelbart och nästa dos på nästa schemalagda dag.

### Särskilda patientgrupper

#### *Äldre*

Ingen dosjustering krävs hos äldre patienter som är > 65 år.

#### *Nedsatt njurfunktion:*

Ingen dosjustering krävs hos patienter med lätt eller måttligt nedsatt njurfunktion. RoActemra har inte studerats hos patienter med svårt nedsatt njurfunktion (se avsnitt 5.2). Njurfunktionen bör följas noggrant hos dessa patienter.

#### *Nedsatt leverfunktion:*

RoActemra har inte studerats hos patienter med nedsatt leverfunktion. Därför kan inga dosrekommendationer göras.

#### *Pediatrik population*

Säkerhet och effekt av RoActemra subkutan formulering har inte fastställts hos barn under 1 år. Inga data finns tillgängliga.

En justering av dosen bör endast baseras på en bestående förändring i patientens kroppsvikt över tid. RoActemra kan användas ensamt eller i kombination med metotrexat.

#### *Patienter med sJIA*

Den rekommenderade doseringen hos patienter äldre än 12 år är en subkutan dos på 162 mg en gång varje vecka för patienter som väger 30 kg eller mer och en subkutan dos på 162 mg en gång varannan vecka för patienter som väger mindre än 30 kg.

Den förfyllda injektionspennan ska inte användas för att behandla patienter som är yngre än 12 år.

Patienter måste ha en kroppsvikt på minst 10 kg när RoActemra ges subkutan.

#### *Patienter med pJIA*

Den rekommenderade doseringen hos patienter äldre än 12 år är en subkutan dos på 162 mg varannan vecka för patienter som väger 30 kg eller mer och en subkutan dos på 162 mg en gång var tredje vecka för patienter som väger mindre än 30 kg.

Den förfyllda injektionspennan ska inte användas för att behandla patienter som är yngre än 12 år.

### Dosjustering på grund av avvikande laboratorievärden (sJIA och pJIA)

Om lämpligt bör dosering av samtidigt administrerat metotrexat och/eller andra läkemedel justeras eller avbrytas och tocilizumab-doseringen avbrytas tills den kliniska situationen har utvärderats. Eftersom det kan finnas många samtida sjukdomstillstånd som kan påverka laboratorievärden vid sJIA eller pJIA, bör beslut om att avsluta tocilizumab-behandling på grund av onormala laboratorievärden baseras på en medicinsk bedömning av den enskilda patienten.

- Onormala leverenzymvärden

Laboratorievärde	Åtgärd
> 1 till 3 x ULN	Justera dosen av samtidigt givet metotrexat om lämpligt  Vid ihållande ökningar i detta intervall, avbryt RoActemra-doseringen tills ALAT/ASAT har normaliserats
>3 x ULN till 5x ULN	Justera dosen av samtidigt givet metotrexat om lämpligt  Avbryt RoActemra-doseringen tills dess att värdet är < 3 x ULN och följ rekommendationerna ovan för > 1 till 3 x ULN
> 5x ULN	Avsluta RoActemra-behandlingen  Beslut om att avsluta RoActemra-behandling hos patienter med sJIA eller pJIA på grund av onormala laboratorievärden ska baseras på en medicinsk bedömning av den enskilda patienten

- Lågt absolut antal neutrofiler (ANC)

Laboratorievärde (celler x 10 <sup>9</sup> /l)	Åtgärd
ANC > 1	Fortsätt dosering
ANC 0,5 till 1	Avbryt RoActemra-doseringen  När ANC ökar > 1 x 10 <sup>9</sup> /l, återuppta RoActemra-doseringen
ANC < 0,5	Avsluta RoActemra-behandlingen  Beslut om att avsluta RoActemra-behandling hos patienter med sJIA eller pJIA på grund av onormala laboratorievärden ska baseras på en medicinsk bedömning av den enskilda patienten.

- Lågt antal trombocyter

Laboratorievärde (celler x 10 <sup>3</sup> /µl)	Åtgärd
50 till 100	Justera dosen av samtidigt givet metotrexat om lämpligt  Avbryt RoActemra-dosering  När antalet trombocyter > 100 x 10 <sup>3</sup> /µl, återuppta RoActemra-doseringen
< 50	Avsluta RoActemra-behandlingen  Beslut om att avsluta RoActemra-behandling hos patienter med sJIA eller pJIA på grund av onormala laboratorievärden ska baseras på en medicinsk bedömning av den enskilda patienten.

Minskning av doseringsfrekvensen av tocilizumab på grund av onormala laboratorievärden har inte studerats hos patienter med sJIA eller pJIA.

Säkerhet och effekt av subkutant RoActemra hos barn med andra tillstånd än sJIA eller pJIA har inte fastställts.

Tillgängliga data från den intravenösa formuleringen tyder på att klinisk förbättring observeras inom 12 veckor efter behandling med RoActemra inleds. Fortsatt behandling ska noggrant övervägas hos en patient som inte uppvisar någon förbättring inom denna tidsram.

#### Glömd dos

Om en sJIA-patient glömmet en subkutan veckodos med RoActemra inom 7 dagar efter den schemalagda dosen ska han/hon instrueras att ta den glömda dosen vid nästa schemalagda dag. Om en patient glömmet en subkutan dos med RoActemra som tas varannan vecka inom 7 dagar efter den schemalagda dosen, ska han/hon instrueras att ta den glömda dosen omedelbart och nästa dos på nästa schemalagda dag.

Om en pJIA-patient glömmet en subkutan dos inom 7 dagar efter den schemalagda dosen ska han/hon instrueras att ta den glömda dosen omedelbart och nästa dos på nästa schemalagda dag. Om en patient glömmet en subkutan dos av RoActemra med mer än 7 dagar efter den schemalagda dosen eller är osäker på när RoActemra-dosen ska tas, bör han/hon kontakta läkare eller apotekspersonal.

#### Administreringsätt

RoActemra är avsedd för subkutan användning.

Efter adekvat träning i injektionsteknik kan patienter själva injicera Roactemra om deras läkare bedömer att detta är lämpligt. Det totala innehållet (0,9 ml) av den förfyllda injektionspennan ska administreras som subkutan injektion. Rekommenderade injektionsställen (mage, lår och överarm) bör alterneras och injektioner ska aldrig ges i leverfläckar, ärr eller områden där huden är öm, har blåmärken, är röd, hård eller skadad.

Den förfyllda injektionspennan får inte skakas.

Omfattande instruktioner för administrering av RoActemra förfylld injektionspenna finns i bipacksedeln, se avsnitt 6.6.

### **4.3 Kontraindikationer**

Överkänslighet mot den aktiva substansen eller mot något hjälpämne som anges i avsnitt 6.1.

Aktiva, svåra infektioner (se avsnitt 4.4).

### **4.4 Varningar och försiktighet**

RoActemra subkutan läkemedelsform är inte avsedd för intravenös administrering.

#### *Spårbarhet*

För att förbättra spårbarheten av biologiska läkemedel ska produktnamnet och batchnumret (Sats/Lot) på det administrerade läkemedlet tydligt anges i patientens journal.

#### *Infektioner*

Allvarliga och ibland dödliga infektioner har rapporterats hos patienter som fått immunosuppressiva medel inklusive RoActemra (se avsnitt 4.8). Behandling med RoActemra får inte initieras hos patienter med aktiva infektioner (se avsnitt 4.3). Om patienten utvecklar en allvarlig infektion ska administreringen av RoActemra avbrytas fram tills dess att infektionen är under kontroll (se avsnitt 4.8). Sjukvårdspersonal bör iaktta försiktighet vid övervägande av behandling med RoActemra hos patienter som tidigare haft återkommande eller kroniska infektioner eller underliggande tillstånd (t.ex. divertikulit, diabetes och interstitiell lungsjukdom) som kan göra patienten mottaglig för infektioner.

För patienter som får immunosuppressiva läkemedel som RoActemra rekommenderas regelbunden övervakning för att tidigt upptäcka allvarliga infektioner eftersom tecken och symtom på akut inflammation kan försvagas, på grund av en minskning av akutfasreaktanter. Effekterna av RoActemra på C-reaktivt protein (CRP), neutrofiler samt tecken och symtom på infektion ska tas i beaktande när

en patient utreds för möjlig infektion. Patienter och föräldrar/vårdnadshavare till patienter med sJIA och pJIA, ska instrueras att omedelbart kontakta sjukvårdspersonal om några symtom som tyder på infektion uppstår för att säkerställa snabb utredning och lämplig behandling.

#### *Tuberkulos*

I likhet med det som rekommenderas för andra biologiska behandlingar ska alla patienter undersökas för latent tuberkulosinfektion innan behandling med RoActemra påbörjas. Patienter med latent tuberkulos ska behandlas med antimykobakteriell standardterapi innan behandling med RoActemra inleds. Förskrivare påminns om risken för falskt negativa resultat för tuberkulinhud och interferon-gammablod TB-tester, speciellt hos svårt sjuka eller immunosupprimerade patienter.

Patienter och föräldrar/vårdnadshavare till patienter med sJIA och pJIA, bör rådas att söka medicinsk rådgivning om tecken eller symtom (t.ex. ihållande hosta, avmagring/viktminskning, subfebrilitet) på tuberkulos uppstår under eller efter behandling med RoActemra.

#### *Viral reaktivering*

Viral reaktivering (t.ex. hepatit B virus) har rapporterats vid biologisk behandling av RA. I studier med RoActemra exkluderades patienter som screenats positiva mot hepatit.

#### *Komplikationer av divertikulit*

Händelser av tarmperforationer som komplikationer av divertikulit har rapporterats som mindre vanligt förekommande hos patienter som behandlas med RoActemra (se avsnitt 4.8). RoActemra bör användas med försiktighet hos patienter med tidigare sjukdomshistoria av sår i tarm eller divertikulit. Patienter som uppvisar symtom som kan tyda på komplicerad divertikulit, såsom buksmärta, blödning och/eller oförklarlig ändring i tarmtömningsvanor tillsammans med feber ska omedelbart utredas för tidig identifiering av divertikulit som kan vara kopplat med gastrointestinal perforation.

#### *Överkänslighetsreaktioner*

Allvarliga överkänslighetsreaktioner, inklusive anafylaxi, har rapporterats i samband med RoActemra (se avsnitt 4.8). Sådana reaktioner kan vara allvarligare och potentiellt dödliga hos patienter som har uppvisat överkänslighetsreaktioner under tidigare behandlingar med RoActemra även om de har premedicerats med steroider och antihistaminer. Om en anafylaktisk reaktion eller annan allvarlig överkänslighetsreaktion uppstår ska administreringen av RoActemra omedelbart avbrytas. Lämplig behandling ska sättas in och behandlingen med RoActemra ska permanent avslutas.

#### *Aktiv leversjukdom och nedsatt leverfunktion*

Behandling med RoActemra, särskilt vid samtidig administrering av metotrexat, kan vara kopplat till ökade nivåer av levertransaminaser och därför bör försiktighet iaktas vid övervägande av behandling av patienter med aktiv leversjukdom eller nedsatt leverfunktion (se avsnitt 4.2 och 4.8).

#### *Hepatotoxicitet*

Övergående eller återkommande lätta till måttliga förhöjningar av levertransaminaser rapporterats vid behandling med RoActemra som vanligt förekommande (se avsnitt 4.8). En ökad frekvens av dessa förhöjningar observerades när potentiellt levertoxiska läkemedel (t.ex. metotrexat) användes i kombination med RoActemra. När det är kliniskt indicerat, bör andra leverfunktionstester inklusive mätning av bilirubin övervägas.

Allvarliga fall av läkemedelsinducerade leverskador, inklusive akut leversvikt, hepatit och ikterus har observerats vid användning av RoActemra (se avsnitt 4.8). Allvarlig leverskada inträffade inom tidsintervallet 2 veckor till mer än 5 år efter att behandling med RoActemra inletts. Fall av leversvikt som krävt levertransplantation har rapporterats. Uppmana patienter att omedelbart söka medicinsk vård om de upplever tecken eller symtom på leverskada.

Försiktighet bör iaktas vid övervägande att inleda behandling med RoActemra hos patienter med förhöjning av ALAT eller ASAT > 1,5 x ULN. Hos patienter med ALAT eller ASAT > 5 x ULN, rekommenderas inte att inleda behandling.

Hos patienter med RA, GCA, pJIA och sJIA bör ALAT/ASAT följas var 4:e till 8:e vecka under behandlingens första 6 månader och därefter var 12:e vecka. För rekommenderade dosjusteringar, inklusive utsättning av RoActemra, på grund av transaminasnivåer, se avsnitt 4.2. Vid ALAT- eller ASAT-förhöjningar  $> 3\text{-}5 \times \text{ULN}$  bör behandlingen med RoActemra avbrytas.

#### *Hematologiska avvikelser*

Minskning i antal neutrofiler och trombocyter har förekommit efter behandling med 8 mg/kg RoActemra i kombination med metotrexat (se avsnitt 4.8). Det kan finnas en ökad risk för neutropeni hos patienter som tidigare behandlats med en TNF-hämmare.

Hos patienter som inte tidigare behandlats med RoActemra rekommenderas inte initiering om patienten har ett absolut antal neutrofiler (ANC) under  $2 \times 10^9/l$ . Försiktighet ska iaktas vid övervägande att inleda behandling med RoActemra hos patienter med lågt antal trombocyter (dvs. trombocytantal under  $100 \times 10^3/\mu l$ ). Hos patienter som utvecklar ett ANC  $< 0,5 \times 10^9/l$  eller ett trombocytantal  $< 50 \times 10^3/\mu l$  rekommenderas inte fortsatt behandling.

Allvarlig neutropeni kan vara kopplat till en ökad risk för allvarliga infektioner, dock har det hittills inte funnits något klart samband mellan minskning i neutrofiler och förekomst av allvarliga infektioner i kliniska studier med RoActemra.

Hos patienter med RA eller GCA bör antalet neutrofiler och trombocyter mätas 4 till 8 veckor efter behandlingens början och därefter enligt gällande klinisk praxis. För rekommenderade dosjusteringar på grund av ANC och antal trombocyter, se avsnitt 4.2.

Hos patienter med sJIA eller pJIA bör antalet neutrofiler och trombocyter monitoreras vid tidpunkten för andra administreringen och därefter enligt klinisk praxis (se avsnitt 4.2).

#### *Lipidparametrar*

Förhöjningar av lipidparametrar inkluderande total kolesterol, LDL, HDL och triglycerider observerades hos patienter som behandlats med RoActemra (se avsnitt 4.8). Hos majoriteten av patienterna sågs ingen ökning i aterogent index och förhöjningar i totalt kolesterol svarade på behandling med lipidsänkande medel.

Hos patienter med RA eller GCA bör bedömning av lipidparametrar utföras 4 till 8 veckor efter att behandling med RoActemra påbörjats. Patienter bör omhändertas enligt lokala kliniska riktlinjer för behandling av hyperlipidemi.

#### *Neurologiska rubbningar*

Läkare bör vara uppmärksamma på symtom som kan tyda på nydebuterade centrala demyeliniserings-rubbningar. Risken för central demyelinisering vid behandling med RoActemra är för närvarande okänd.

#### *Malignitet*

Risken för malignitet är förhöjd hos patienter med RA. Immunomodulerande läkemedel kan öka risken för malignitet.

#### *Vaccinationer*

Levande och försvagat levande vaccin ska inte ges samtidigt med RoActemra eftersom klinisk säkerhet inte har fastställts. I en randomiserad öppen studie kunde vuxna RA-patienter som behandlats med RoActemra och metotrexat uppnå ett effektivt svar på både 23-valent pneumokockpolysackaridvaccin och tetanustoxoidvaccin, som var jämförbart med det svar som sågs hos patienter som enbart behandlas med metotrexat. Det rekommenderas att alla patienter, särskilt äldre patienter, immuniseras enligt gällande vaccinationsriktlinjer innan RoActemra-behandling initieras. Intervallet mellan vaccinering med levande vaccin och initiering av RoActemra-behandling ska vara i enlighet med gällande vaccinationsriktlinjer för immunosuppressiva medel.

### *Kardiovaskulär risk*

Patienter med RA har ökad risk för kardiovaskulära sjukdomar. Riskfaktorer (t.ex. hypertoni, hyperlipidemi) bör hanteras enligt gällande riktlinjer.

### *Kombination med TNF-hämmare*

Det finns ingen erfarenhet av användning av RoActemra tillsammans med TNF-hämmare eller andra biologiska behandlingar hos patienter med RA. RoActemra rekommenderas inte att användas tillsammans med andra biologiska läkemedel.

### *GCA*

RoActemra i monoterapi bör inte användas för behandling av akuta skov då effekten av denna typ av behandling inte har fastställts. Glukokortikoider ska ges enligt medicinsk bedömning och riktlinjer.

### *Patienter med sJIA*

Makrofagaktiveringssyndrom (MAS) är ett allvarligt livshotande tillstånd som kan utvecklas hos patienter med sJIA. I kliniska studier har RoActemra inte studerats hos patienter under en episod med aktivt MAS.

## **4.5 Interaktioner med andra läkemedel och övriga interaktioner**

Interaktionsstudier har endast utförts på vuxna.

Samtidig administrering av en enkeldos av 10 mg/kg RoActemra och 10-25 mg metotrexat en gång i veckan hade ingen kliniskt signifikant effekt på exponeringen av metotrexat.

Farmakokinetiska populationsanalyser visade inga effekter av metotrexat, icke-steroida antiinflammatoriska läkemedel (NSAID) eller kortikosteroider på RoActemras clearance hos patienter med RA. Ingen effekt av kumulativ kortikosteroiddos på RoActemra-exponering observerades hos patienter med GCA.

Uttrycket av CYP450-leverenzymerna hämmas av cytokiner exempelvis IL-6 som stimulerar kronisk inflammation. Således kan CYP450-uttrycket bli omvänt när behandling med potenta cytokinhämmare, såsom RoActemra, påbörjas.

*In vitro*-studier med humana hepatocytkulturer visade att IL-6 orsakade en reduktion i uttrycket av CYP1A2-, CYP2C9-, CYP2C19- och CYP3A4-enzymerna. RoActemra normaliserar uttrycket av dessa enzymer.

I en studie på RA-patienter minskade nivåerna av simvastatin (CYP3A4) med 57 % en vecka efter en singeldos av RoActemra, till en nivå liknande eller något högre än de som observerats hos friska frivilliga försökspersoner.

När behandlingen med RoActemra påbörjas eller avslutas bör patienter som tar läkemedel som är individuellt dosjusterade och som metaboliseras via CYP450 3A4, 1A2 eller 2C9 (t.ex. metylprednisolon, dexametason, (med risk för utsättningssymtom orsakad av orala glukokortikoider), atorvastatin, kalciumhämmare, teofyllin, warfarin, fenpropion, fenytoin, ciklosporin eller bensodiazepiner) följas noggrant eftersom doserna kan komma att behöva ökas för att bibehålla den terapeutiska effekten. Till följd av den långa eliminationshalveringstiden ( $t_{1/2}$ ), kan RoActemras effekt på CYP450-enzymaktiviteten kvarstå under flera veckor efter avslutad behandling.

## **4.6 Fertilitet, graviditet och amning**

### Kvinnor i fertil ålder

Kvinnor i fertil ålder måste använda en effektiv preventivmetod under behandling och upp till 3 månader efter behandling.

### Graviditet

Adekvata data från behandling hos gravida kvinnor med RoActemra saknas. En djurstudie har visat en ökad risk för spontanaborter/embryofetal död vid höga doser (se avsnitt 5.3). Risken för människa är okänd.

RoActemra ska ej användas under graviditet förutom då det är absolut nödvändigt.

### Amning

Det är inte känt om RoActemra utsöndras i human bröstmjölk. Utsöndring av RoActemra i mjölk har inte studerats hos djur. Ett beslut om huruvida amning respektive behandling med RoActemra ska fortgå eller avbrytas ska tas med hänsyn till barnets nytta av att ammas och kvinnans nytta av behandling med RoActemra.

### Fertilitet

Tillgängliga icke-kliniska data tyder inte på någon påverkan på fertiliteten under behandling med RoActemra.

## **4.7 Effekter på förmågan att framföra fordon och använda maskiner**

RoActemra har en mindre effekt på förmågan att framföra fordon och använda maskiner (se avsnitt 4.8, yrrel).

## **4.8 Biverkningar**

### Sammanfattning av säkerhetsprofilen

Säkerhetsprofilen har studerats hos 4510 patienter som exponerats för RoActemra i kliniska studier, majoriteten av patienterna deltog i RA-studier (n=4009). Övrig erfarenhet kommer från GCA-studier (n=149), pJIA (n=240) och sJIA (n=112). RoActemras säkerhetsprofil för dessa indikationer är likartad och odifferentierad.

De vanligast rapporterade biverkningarna var övre luftvägsinfektion, nasofaryngit, huvudvärk, hypertoni och förhöjt ALAT.

De allvarligaste biverkningarna var allvarliga infektioner, komplikationer av divertikulit och överkänslighetsreaktioner.

### Tabell över biverkningar

Biverkningar från kliniska prövningar och/eller spontana fallrapporter som rapporterats efter marknadsintroduktionen, litteraturfall och fall från icke-interventionsstudieprogram är listade i tabell 1 och är kategoriserade efter MedDRA organsystem. Motsvarande frekvenskategori för varje biverkning baseras på följande konvention: mycket vanliga ( $\geq 1/10$ ), vanliga ( $\geq 1/100$ ,  $< 1/10$ ), mindre vanliga ( $\geq 1/1\ 000$ ,  $< 1/100$ ), sällsynta ( $\geq 1/10\ 000$ ,  $< 1/1\ 000$ ) eller mycket sällsynta ( $< 1/10\ 000$ ). Biverkningarna presenteras inom varje frekvensområde efter fallande allvarlighetsgrad.

Tabell 1. Biverkningar som förekom hos patienter som behandlats med RoActemra

MedDRA Organ-system	Frekvenskategori med rekommenderad term			
	Mycket vanliga	Vanliga	Mindre vanliga	Sällsynta
Infektioner och infestationer	Övre luftvägsinfektion	Cellulit, Pneumoni, Oral herpes simplex, Herpes zoster	Divertikulit	
Blodet och lymfsystemet		Leukopeni, Neutropeni, Hypofibrinogenemi		
Immun-systemet				Anafylaxi <sup>1</sup> (dödlig)
Endokrina systemet			Hypo-thyroidism	
Metabolism och nutrition	Hyper-kolesterolemi*		Hypertriglyceridemi	
Centrala och perifera nervsystemet		Huvudvärk, Yrsel		
Ögon		Konjunktivit		
Blodkärl		Hypertoni		
Andnings-vägar, bröstorg och mediastinum		Hosta, Dyspné		
Magtarmkanalen		Buksmärta, Munsår, Gastrit	Stomatit, Magsår	
Lever och gallvägar				Läkemedelsinducerad leverskada, hepatit, ikterus Mycket sällsynt: leversvikt
Hud och subkutan vävnad		Utslag, Klåda, Urtikaria		Stevens-Johnsons syndrom <sup>3</sup>
Njuror och urinvägar			Nefrolitiasis	
Allmänna symtom och/eller symtom vid administreringsstället	Reaktioner vid injektionsstället	Perifert ödem, Överkänslighetsreaktioner,		
Undersökningar		Förhöjda levertransaminaser, Viktökning, Ökning av totalt bilirubin*		

\* Inkluderar förhöjda värden uppmätta som en del av rutinmässig monitorering av lab-värden (se text nedan)

<sup>1</sup> Se avsnitt 4.3

<sup>2</sup> Se avsnitt 4.4

<sup>3</sup> Denna biverkning identifierades genom övervakning efter marknadsintroduktion men observerades inte i kontrollerade kliniska studier. Frekvenskategorin uppskattades till den övre gränsen för 95% konfidensintervall, beräknat på det totala antalet patienter som exponerats för tocilizumab i kliniska studier.



## Subkutan användning

### **RA**

Säkerheten av subkutant injicerat RoActemra vid RA har studerats i en dubbel-blind, kontrollerad multicenterstudie, SC-I. SC-I var en non inferiority-studie där effekt och säkerhet av RoActemra 162 mg injicerat varje vecka jämfördes med 8 mg/kg givet intravenöst hos 1262 patienter med reumatoid artrit. Alla patienter behandlades även med icke-biologiskt DMARD. Säkerheten och immunogeniciteten som observerades för subkutant injicerat RoActemra var jämförbara med den kända säkerhetsprofilen för intravenöst RoActemra och inga nya eller oväntade biverkningar observerades (se tabell 1). En högre frekvens av reaktioner vid injektionsstället observerades i de subkutana grupperna jämfört med de intravenösa grupperna som fick subkutana placeboinjektioner.

### *Reaktioner vid injektionsstället*

Under den 6 månader långa kontrollerade perioden i SC-I, var frekvensen av reaktioner vid injektionsstället 10,1% (64/631) för den subkutana RoActemra-gruppen och 2,4% (15/631) för den subkutana placebo- (intravenösa) gruppen, båda grupperna fick veckovisa injektioner. Reaktionerna vid injektionsstället (inklusive erytem, klåda, smärta och hematom) var milda till måttliga i svårighetsgrad. Majoriteten av reaktionerna gick över utan någon behandling och ingen krävde utsättning av läkemedlet.

### *Immunogenicitet*

I SC-I testades totalt 625 patienter som behandlats med RoActemra 162 mg veckovis, för anti-RoActemra-antikroppar under den 6 månader långa kontrollperioden. Fem patienter (0,8%) utvecklade positiva anti-RoActemra-antikroppar och samtliga utvecklade neutraliserande anti-RoActemra-antikroppar. En patient testades positivt för IgE-isotyp (0,2%).

I SC-II testades totalt 434 patienter som behandlats med RoActemra 162 mg varannan vecka, för anti-RoActemra-antikroppar under den 6 månader långa kontrollperioden. Sju patienter (1,6%) utvecklade positiva anti-RoActemra-antikroppar och av dessa utvecklade sex patienter (1,4%) neutraliserande anti-RoActemra-antikroppar. Fyra patienter testades positivt för IgE-isotyp (0,9%).

Ingen korrelation mellan antikroppsproduktion och kliniskt svar eller förekomsten av biverkningar observerades.

### *Hematologiska avvikelser:*

#### *Neutrofiler*

Under rutinmässig monitorering av laboratorievärden i den 6 månader långa kontrollerade kliniska studien för RoActemra, SC-I, förekom en minskning i antalet neutrofiler till under  $1 \times 10^9/l$  hos 2,9% av patienterna som fick subkutan veckodos.

Det fanns inget tydligt samband mellan minskning i neutrofiler till under  $1 \times 10^9/l$  och förekomst av allvarliga infektioner.

#### *Trombocyter*

Under rutinmässig monitorering av laboratorievärden i den 6 månader långa kontrollerade kliniska studien för RoActemra, SC-I, hade ingen av patienterna som fick subkutan veckodos en minskning av antalet trombocyter till  $\leq 50 \times 10^3/\mu l$ .

#### *Förhöjning av levertransaminaser*

Under rutinmässig monitorering av laboratorievärden i den 6 månader långa kontrollerade kliniska studien för RoActemra, SC-I, förekom en ökning av ALAT eller ASAT  $\geq 3 \times \text{ULN}$  hos 6,5 % respektive 1,4% av patienterna som fick subkutan veckodos.

#### *Lipidparametrar*

Under rutinmässig monitorering av laboratorievärden i den 6 månader långa kontrollerade kliniska studien för RoActemra, SC-I, förekom en ihållande ökning av total kolesterol  $> 6,2 \text{ mmol/l}$  (240 mg/dl)

hos 19% av patienterna och en ihållande ökning av LDL till  $\geq 4,1$  mmol/l (160 mg/dl) hos 9 % av patienterna som fick subkutan veckodos.

### Subkutan användning

#### **sJIA**

Säkerhetsprofilen av subkutant RoActemra utvärderades hos 51 pediatrika patienter (1 till 17 år gamla) med sJIA. I allmänhet liknade biverkningsprofilen hos patienter med sJIA den som setts hos RA-patienter (se ovan avsnitt om biverkningar).

#### *Infektioner*

Frekvensen av infektioner hos sJIA-patienter som behandlats med subkutant RoActemra var jämförbar med sJIA-patienter som behandlats med intravenöst RoActemra.

#### *Reaktioner vid injektionsstället*

I den subkutana studien (WA28118) upplevde totalt 41,2% (21/51) av sJIA-patienterna reaktioner vid injektionsstället efter subkutant RoActemra. De vanligaste reaktionerna vid injektionsstället var erytem, pruritus, smärta och svullnad. Majoriteten av de rapporterade reaktionerna vid injektionsstället var grad 1 händelser och alla rapporterade reaktioner vid injektionsstället var icke allvarliga. Ingen av händelserna krävde att patienten avslutade eller avbröt behandlingen.

#### *Immunogenicitet*

I den subkutana studien (WA28118) hade 46 av de 51 (90,2%) patienterna som testades för anti-tocilizumab-antikroppar vid studiestart minst ett screeningtestresultat efter studiestarten. Ingen patient utvecklade positiva anti-tocilizumab-antikroppar efter studiestart.

#### *Avvikande laboratorievärden*

I den 52 veckor långa öppna subkutana studien (WA28118) förekom en minskning i antalet neutrofiler till under  $1 \times 10^9/l$  hos 23,5% av patienterna som behandlades med subkutant RoActemra. En minskning i antalet trombocyter till under  $100 \times 10^3/\mu l$  förekom hos 2% av patienterna som behandlades med subkutant RoActemra. En förhöjning av ALAT eller ASAT  $\geq 3 \times$  ULN förekom hos 9,8% respektive 4% av patienterna som behandlades med subkutant RoActemra.

#### *Lipidparametrar*

I den 52 veckor långa öppna subkutana studien (WA28118) förekom hos 23,4% av patienterna efter studiestart en ökning av LDL-kolesterolvärdet till  $\geq 130$  mg/dl och hos 35,4% av patienterna en ökning av totalt kolesterolvärde till  $\geq 200$  mg/dl någon gång under studiebehandlingen.

### Subkutan användning

#### **pJIA**

Säkerhetsprofilen av subkutant RoActemra har även utvärderats hos 52 pediatrika patienter med pJIA. Den totala exponeringen för alla pJIA-patienter som exponerats för RoActemra var 184,4 patientår för intravenöst tocilizumab och 50,4 patientår för subkutant tocilizumab. Den observerade säkerhetsprofilen hos pJIA-patienter överensstämde generellt med den tidigare kända säkerhetsprofilen för RoActemra med undantag från reaktioner vid injektionsstället (se tabell 1). En högre frekvens av pJIA-patienter upplevde reaktioner vid injektionsstället efter subkutana RoActemra-injektioner jämfört med vuxna patienter med RA.

#### *Infektioner*

I studien med subkutant RoActemra var frekvensen av infektioner hos pJIA-patienter som behandlats med subkutant RoActemra jämförbar med pJIA-patienter som behandlats med intravenöst RoActemra.

#### *Reaktioner vid injektionsstället*

Totalt förekom hos 28,8 % (15/52) av pJIA-patienterna reaktioner vid injektionsstället efter subkutant RoActemra. Dessa reaktioner vid injektionsstället inträffade hos 44% av patienterna som vägde  $\geq 30$  kg jämfört med 14,8% av patienterna med en vikt under 30 kg. Den vanligaste reaktionen var erytem vid injektionsstället, svullnad, hematom, smärta och pruritus. Alla rapporterade reaktioner vid

injektionsstället var av icke allvarlig grad 1 händelser och ingen av händelserna krävde att patienten avslutade eller avbröt behandlingen.

#### *Immunogenicitet*

I den subkutana studien utvecklade 5,8% [3/52] positiva neutraliserande anti-tocilizumab-antikroppar utan att utveckla en allvarlig eller kliniskt signifikant överkänslighetsreaktion. Av dessa 3 patienter avbröt 1 patient sitt deltagande i studien. Ingen korrelation mellan antikroppsutveckling och kliniskt svar eller biverkningar observerades.

#### *Avvikande laboratorievärden*

Under rutinmässig monitorering av laboratorievärden hos hela populationen som exponerats för RoActemra förekom en minskning i antalet neutrofiler till under  $1 \times 10^9/l$  hos 15,4% av patienterna som behandlades med subkutant RoActemra. En förhöjning av ALAT eller ASAT  $\geq 3 \times$  ULN förekom hos 9,6% respektive 3,8% av patienterna som behandlades med subkutant RoActemra. Inga patienter som behandlades med subkutant RoActemra upplevde en minskning i antalet trombocyter  $\leq 50 \times 10^3/\mu l$ .

#### *Lipidparametrar*

I den subkutana studien förekom hos 14,3% av patienterna efter studiestart en ökning av LDL-kolesterolvärde till  $\geq 130$  mg/dl och hos 12,8 % en ökning av totalkolesterolvärde till  $\geq 200$  mg/dl någon gång under studiebehandlingen.

#### Subkutan användning

##### **GCA**

Säkerheten av subkutant RoActemra har studerats i en fas III-studie (WA28119) med 251 GCA-patienter. Den totala durationen i patientår för populationen som exponerats för RoActemra var 138,5 patientår under den 12 månader långa dubbelblindade, placebokontrollerade fasen av studien. Den observerade säkerhetsprofilen för grupperna som behandlats med RoActemra överensstämde med den tidigare kända säkerhetsprofilen för RoActemra (se tabell 1).

#### *Infektion*

Frekvensen av infektioner/allvarlig infektioner var jämförbar mellan gruppen som fick RoActemra veckovis (200,2/9,7 fall per 100 patientår) och gruppen som fick placebo plus 26 veckor med en uttrappande dos av prednison (156,0/4,2 fall per 100 patientår) och gruppen med placebo plus 52 veckor med en uttrappande dos (210,2/12,5 fall per 100 patientår).

#### *Reaktioner vid injektionsstället*

Totalt 6 % (6/100) av patienterna i gruppen med veckovis behandling med subkutant RoActemra rapporterade en biverkan av den subkutana injektionen vid injektionsstället. Ingen av reaktionerna vid injektionsstället rapporterades som en allvarlig biverkan eller krävde att behandlingen avslutades.

#### *Immunogenicitet*

I gruppen med veckovis behandling med subkutant RoActemra utvecklade en patient (1,1%, 1/95) positiva neutraliserande anti-RoActemra-antikroppar, dock inte av IgE –isotyp. Denna patient utvecklade inte någon överkänslighetsreaktion eller en reaktion vid injektionsstället.

#### *Hematologiska avvikelser:*

##### *Neutrofiler*

Under rutinmässig monitorering av laboratorievärden i den 12 månader långa kontrollerade kliniska studien med RoActemra, förekom en minskning i antalet neutrofiler till under  $1 \times 10^9/l$  hos 4% av patienterna i gruppen som fick subkutant Roactemra veckovis. Detta observerades inte i någon av grupperna som fick placebo plus en uttrappande dos av prednison.

##### *Trombocyter*

Under rutinmässig monitorering av laboratorievärden i den 12 månader långa kontrollerade kliniska studien med RoActemra, hade en patient (1%, 1/100) i gruppen med subkutant Roactemra veckovis en enstaka övergående förekomst av minskning i antalet trombocyter till  $<100 \times 10^3/\mu l$ . Minskningen

inträffade utan att någon blödning uppstod. En minskning i antalet trombocyter till under  $100 \times 10^3 / \mu\text{l}$  observerades inte i någon av grupperna som fick placebo plus en uttrappande dos av prednison.

#### *Förhöjning av levertransaminaser*

Under rutinmässig monitorering av laboratorievärden i den 12 månader långa kontrollerade kliniska studien med RoActemra förekom en förhöjning av ALAT  $\geq 3 \times \text{ULN}$  hos 3% av patienterna i gruppen med subkutant Roactemra veckovis jämfört med 2 % i gruppen som fick placebo plus 52 veckor med en uttrappande dos av prednison och ingen patient i gruppen som fick placebo plus 26 veckor med en uttrappande dos av prednison. En förhöjning av ASAT  $> 3 \times \text{ULN}$  förekom hos 1% av patienterna i gruppen med subkutant Roactemra veckovis jämfört med ingen patient i grupperna som fick placebo plus en uttrappande dos av prednison.

#### *Lipidparametrar*

Under rutinmässig monitorering av laboratorievärden i den 12 månader långa kontrollerade kliniska studien med RoActemra förekom hos 34 % av alla patienter en bibehållen ökning av total kolesterol  $> 6,2 \text{ mmol/l}$  (240 mg/dl) och hos 15% av patienterna i gruppen som fick subkutant RoActemra veckovis förekom en bibehållen ökning av LDL till  $\geq 4,1 \text{ mmol/l}$  (160 mg/dl).

#### Intravenös användning

##### **RA**

Säkerheten av RoActemra har studerats i 4 placebokontrollerade studier (studie II, III, IV och V), 1 metotrexat-kontrollerad studie (studie I) samt i studiernas förlängningsfaser (se avsnitt 5.1).

Den dubbelblinda kontrollerade fasen var 6 månader i fyra studier (studie I, III, IV och V) och upp till 2 år i en av studierna (studie II). I de dubbelblinda kontrollerade studierna fick 774 patienter 4 mg/kg RoActemra i kombination med metotrexat, 1870 patienter fick 8 mg/kg RoActemra i kombination med metotrexat eller andra DMARDs och 288 patienter fick 8 mg/kg RoActemra i monoterapi.

Den långtidsexponerade populationen omfattar alla patienter som behandlats med minst en dos av RoActemra antingen i den dubbelblinda kontrollerade fasen eller i studiernas öppna förlängningsfaser. Av dessa 4009 patienter fick 3577 behandling i minst sex månader, 3296 i minst ett år, 2806 fick behandling i minst två år och 1222 i tre år.

#### Beskrivning av utvalda biverkningar

##### *Infektioner*

I de kontrollerade studierna under 6 månader rapporterades 127 fall av infektion per 100 patientår med 8 mg/kg RoActemra plus DMARD-behandling jämfört med 112 fall per 100 patientår i gruppen med placebo plus DMARD. I den studerade populationen över lång tid var den totala frekvensen av infektion med RoActemra 108 fall per 100 patientårs exponering.

I de kontrollerade kliniska studierna under 6 månader var frekvensen av allvarliga infektioner vid behandling med 8 mg/kg RoActemra plus DMARDs 5,3 fall per 100 patientårs exponering jämfört med 3,9 fall per 100 patientårs exponering i gruppen med placebo plus DMARD. I monoterapi studien var frekvensen av allvarliga infektioner 3,6 fall per 100 patientårs exponering i gruppen med RoActemra och 1,5 fall per 100 patientårs exponering i gruppen med metotrexat.

I den studerade populationen över lång tid var den totala frekvensen av allvarliga infektioner (bakteriella, virala och svampinfektioner) 4,7 fall per 100 patientår. Allvarliga infektioner, några med dödlig utgång, som rapporterades var: aktiv tuberkulos, som kan förekomma med intrapulmonell eller extrapulmonell sjukdom, invasiva pulmonella infektioner inklusive candidainfektion, aspergillos, koccidioidomykos och pneumocystis jiroveci, pneumoni, cellulit, herpes zoster, gastroenterit, divertikulit, sepsis och bakteriell artrit. Fall av opportunistiska infektioner har rapporterats.

### *Interstitiell lungsjukdom*

Försämrad lungfunktion kan öka risken för att utveckla infektioner. Efter godkännandet har det kommit rapporter om interstitiell lungsjukdom (inklusive pneumoni och lungfibros), varav vissa med dödlig utgång.

### *Gastrointestinal perforation*

I de kontrollerade kliniska studierna under 6 månader, var den totala frekvensen av gastrointestinal perforation 0,26 fall per 100 patientår med RoActemra. I den studerade populationen över lång tid var den totala frekvensen av gastrointestinal perforation 0,28 fall per 100 patientår. Rapporter av gastrointestinal perforation vid RoActemra rapporterades främst som komplikationer av divertikulit inklusive generaliserad purulent bukhinneinflammation, nedre gastrointestinal perforation, fistlar och abscess.

### *Infusionsrelaterade reaktioner*

I de kontrollerade studierna under 6 månader rapporterades biverkningar i samband med infusion (utvalda händelser som uppstår under eller inom 24 timmar efter infusion) hos 6,9 % av patienterna i gruppen med 8 mg/kg RoActemra plus DMARD och hos 5,1 % av patienterna i gruppen med placebo plus DMARD. Rapporterade fall under infusion var primärt episoder av hypertoni. Fall rapporterades inom 24 timmar efter avslutande av en infusion var huvudvärk och hudreaktioner (utslag och klåda). Dessa fall begränsade inte behandlingen.

Frekvensen av anafylaktiska reaktioner (påträffades hos totalt 8/4009 patienter, 0,2 %) var flerfaldigt högre med dosen på 4 mg/kg, jämfört med dosen på 8 mg/kg. Kliniskt signifikanta överkänslighetsreaktioner som associerades med RoActemra och som krävde att behandlingen avbröts rapporterades hos totalt 56 av 4009 patienter (1,4 %) behandlade med RoActemra i de kontrollerade och öppna kliniska studierna. Dessa reaktioner observerades framförallt under den andra till femte infusionen av RoActemra (se avsnitt 4.4). Anafylaxi med dödlig utgång har rapporterats vid behandling med intravenöst RoActemra efter godkännandet (se avsnitt 4.4).

### *Immunogenicitet*

Totalt 2876 patienter har testats för anti-RoActemra antikroppar i de 6 månader långa kontrollerade kliniska studierna. Av de 46 patienter (1,6 %) som utvecklade anti-RoActemra antikroppar, hade 6 en associerad medicinsk signifikant överkänslighetsreaktion som hos 5 patienter ledde till permanent utsättande av behandling. 30 patienter (1,1 %) utvecklade neutraliserande antikroppar.

### *Hematologiska avvikelser:*

#### *Neutrofiler*

I de kontrollerade studierna under 6 månader förekom minskning av antal neutrofiler under  $1 \times 10^9/l$  hos 3,4 % av patienterna som fick 8 mg/kg RoActemra plus DMARDs jämfört med < 0,1 % av patienterna som fick placebo plus DMARDs. Ungefär hälften av patienterna som utvecklade ett ANC <  $1 \times 10^9/l$  gjorde det inom 8 veckor efter att behandlingen påbörjats. Minskningar till under  $0,5 \times 10^9/l$  rapporterades hos 0,3 % av patienterna som fick 8 mg/kg RoActemra plus DMARDs. Infektioner med neutropeni har rapporterats.

Mönstret och incidensen av minskning av antal neutrofiler kvarstod oförändrad i långtidsuppföljningen och under den dubbelblinda kontrollperioden i jämförelse med data från de 6 månader långa kontrollerade kliniska studierna.

#### *Trombocyter*

I de kontrollerade studierna under 6 månader förekom minskning i antal trombocyter under  $100 \times 10^3/\mu l$  hos 1,7 % av patienterna som fick 8 mg/kg RoActemra plus DMARDs jämfört med < 1 % hos de som fick placebo plus DMARDs. Dessa minskningar inträffade utan att blödningar uppstod.

Mönstret och incidensen av minskning av antal trombocyter kvarstod oförändrad i långtidsuppföljningen och under den dubbelblinda kontrollperioden i jämförelse med data från de 6 månader långa kontrollerade kliniska studierna.

Mycket sällsynta rapporter om pancytopeni har förekommit efter marknadsintroduktionen.

#### *Förhöjning av levertransaminaser*

I de kontrollerade studierna under 6 månader observerades övergående förhöjning av ALAT/ASAT > 3 x ULN hos 2,1 % av patienterna som fick 8 mg/kg RoActemra jämfört med 4,9 % av patienterna som fick metotrexat och hos 6,5 % av patienterna som fick 8 mg/kg RoActemra plus DMARDs jämfört med 1,5 % av patienterna som fick placebo plus DMARDs.

Tillägg av potentiella levertoxiska läkemedel (t.ex. metotrexat) till RoActemra i monoterapi resulterade i ökad frekvens av dessa förhöjningar. Förhöjningar av ALAT/ASAT > 5 x ULN observerades hos 0,7 % av patienterna som fick RoActemra i monoterapi och hos 1,4 % av patienterna som fick RoActemra plus DMARD, av vilka majoriteten avbröt behandlingen med RoActemra permanent. Incidensen av indirekt bilirubin högre än gränsen för normalvärde, insamlat som rutinmässigt laboratorievärde, var 6,2% av patienterna som behandlades med 8 mg/kg RoActemra + DMARD under den dubbel-blinda kontrollerade perioden. Totalt 5,8 % av patienterna uppvisade ett förhöjt värde av indirekt bilirubin på > 1 till 2 x ULN och 0,4 % hade en ökning om > 2 x ULN.

Mönstret och incidensen av förhöjning av ALAT/ASAT i långtidsuppföljningen och under den dubbelblinda kontrollperioden förblev jämförbara med data från de 6 månader långa kontrollerade kliniska studierna.

#### *Lipidparametrar*

Under den 6 månader långa kontrollerade kliniska studierna rapporterades förhöjningar av lipidparametrar såsom totalt kolesterol, triglycerider, LDL-kolesterol och/eller HDL-kolesterol som vanligt förekommande. Rutinmässig provtagning visade att ungefär 24 % av patienterna som behandlades med RoActemra i kliniska studier fick kvarstående förhöjningar av totalt kolesterol  $\geq 6,2$  mmol/l, med 15 % som fick kvarstående förhöjning av LDL till  $\geq 4,1$  mmol/l. Förhöjningar av lipidparametrar svarade på behandling med lipidsänkande läkemedel.

Mönstret och incidensen av förhöjningar av lipidparametrar i långtidsuppföljningen och under den dubbelblinda kontrollperioden förblev jämförbara med data från de 6 månader långa kontrollerade kliniska studierna.

#### *Maligniteter*

Kliniska data är otillräckliga för att fastställa den potentiella incidensen av malignitet efter exponering för RoActemra. Säkerhetsutvärderingar över lång tid pågår.

#### *Hudreaktioner*

Sällsynta fall av Stevens-Johnsons syndrom har rapporterats efter marknadsgodkännandet.

#### Rapportering av misstänkta biverkningar

Det är viktigt att rapportera misstänkta biverkningar efter att läkemedlet godkänts. Det gör det möjligt att kontinuerligt övervaka läkemedlets nytta-riskförhållande. Hälso- och sjukvårdspersonal uppmanas att rapportera varje misstänkt biverkning via [det nationella rapporteringssystemet listat i bilaga V](#).

## **4.9 Överdoser**

Det finns begränsade data tillgängliga om överdosering med RoActemra. Ett fall av oavsiktlig överdos rapporterades där en patient med multipelt myelom fick en enkeldos på 40 mg/kg administrerat intravenöst. Inga biverkningar observerades.

Inga allvarliga biverkningar observerades hos friska försökspersoner som fått en enkeldos på upp till 28 mg/kg, däremot observerades dosbegränsande neutropeni.

## 5. FARMAKOLOGISKA EGENSKAPER

### 5.1 Farmakodynamiska egenskaper

Farmakoterapeutisk grupp: Immunosuppressiva medel, interleukinhämmare; ATC-kod L04AC07.

#### Verkningsmekanism

RoActemra binder specifikt till både membranbundna och lösliga IL-6-receptorer (mIL-6R och sIL-6R). RoActemra har visats hämma sIL-6R- och mIL-6R-medierad signalering. IL-6 är en pleiotropisk proinflammatorisk cytokin som produceras av flera olika celltyper inklusive T- och B-celler, monocyter och fibroblaster. IL-6 är involverat i olika fysiologiska processer såsom T-cellsaktivering, induktion av immunoglobulin-sekretion, induktion av syntes av hepatiska akutfasproteiner och stimulering av hematopoies. IL-6 har kopplats samman med patogenesen av sjukdomar inklusive inflammatoriska sjukdomar, osteoporos och neoplasi.

#### Farmakodynamiska effekter

I kliniska RA-studier med RoActemra observerades snabba minskningar i CRP, erytrocytsedimentationshastigheten (ESR), serumamyloid A (SAA) och fibrinogen. Överensstämmande med effekten på akutfasreaktanter associerades behandling med RoActemra med reduktion i trombocytantal inom det normala intervallet. Ökningar av hemoglobinnivåer observerades, på grund av RoActemras minskning av IL-6-drivna effekter på hepcidinproduktion vilket leder till ökad tillgänglighet av järn. Hos patienter som behandlats med RoActemra sågs minskningar av CRP-nivåer till inom normalintervallet så tidigt som vecka 2 och minskningarna kvarstod under behandlingen.

I den kliniska GCA-studien WA28119, observerades liknande snabba minskningar av CRP och sänka tillsammans med en något ökad medel korpuskulär hemoglobinkoncentration. Hos friska personer som fick RoActemra intravenöst i doser mellan 2 och 28 mg/kg och subkutant i doser om 81 till 162 mg var det absoluta antalet neutrofiler lägst dag 2-5 efter administrering. Återhämtningen till utgångsvärdet var dosberoende. Minskningen av absoluta antalet neutrofiler efter administrering av RoActemra var jämförbar mellan RA- och GCA-patienter och friska försökspersoner (se avsnitt 4.8).

#### Subkutan administrering

##### **RA**

#### Klinisk effekt

Effekten av subkutan administrering av RoActemra för att lindra tecken och symtom av RA och minska leddestruktion bedömdes i två randomiserade, dubbelblinda, kontrollerade, multicenterstudier. För studie I (SC-I) krävdes att patienterna skulle vara >18 år med måttlig till svår aktiv RA diagnostiserad enligt ACR-kriterier och minst 4 ömma och 4 svullna leder vid studiestart. Alla patienter fick även behandling med icke-biologiska DMARD. För studie II (SC-II) krävdes att patienterna skulle vara >18 år med måttlig till svår aktiv RA diagnostiserad enligt ACR-kriterier och minst 8 ömma och 6 svullna leder vid studiestart.

Byte från intravenös infusion en gång var fjärde vecka (8 mg/kg) till veckovis subkutan injektion (162 mg) kommer att förändra exponeringen hos patienten. Graden av förändring varierar med patientens kroppsvikt (ökar hos patienter med låg kroppsvikt och minskar hos patienter med hög kroppsvikt) men de kliniska resultaten överensstämmer med de som observerats hos patienter behandlade med intravenös infusion.

#### Kliniskt svar

Studie SC-I utvärderade patienter med måttlig till svår aktiv RA som hade otillräcklig klinisk effekt av sin pågående rantireumatiska behandling, inklusive en eller flera DMARD(s) varav ca 20% av patienterna tidigare haft otillräckligt effekt av minst en TNF-hämmare. I SC-I randomiserades 1262 patienter i förhållande 1:1 till att få subkutant RoActemra 162 mg varje vecka eller intravenöst RoActemra 8 mg/kg var fjärde vecka i kombination med icke-biologiskt DMARD. Det primära effektmåttet i studien var skillnaden i andelen patienter som uppnådde en ACR20-respons vid vecka 24. Resultat från studie SC-I visas i tabell 2.

Tabell 2. ACR-respons i studie SC-I (% patienter) vid vecka 24

	SC-I <sup>a</sup>	
	TCZ SC 162 mg varje vecka + DMARD n=558	TCZ IV 8 mg/kg + DMARD n=537
ACR20 vecka 24	69,4%	73,4%
Viktad skillnad (95% KI)	-4,0 (-9,2, 1,2)	
ACR50 vecka 24	47,0%	48,6%
Viktad skillnad (95% KI)	-1,8 (-7,5, 4,0)	
ACR70 vecka 24	24,0%	27,9%
Viktad skillnad (95% KI)	-3,8 (-9,0, 1,3)	

TCZ = tocilizumab

a = per protokoll population

Patienterna i studie SC-I hade en genomsnittlig Disease Activity Score (DAS28) vid studiestart på 6,6 i den subkutana och 6,7 i den intravenösa gruppen. Vid vecka 24 observerades en tydlig minskning av DAS28 jämfört med studiestart (genomsnittlig förbättring) på 3,5 i båda behandlingsgrupper, och jämförbara andelar av patienterna hade uppnått DAS28-remission (DAS28 <2,6) i den subkutana (38,4%) och intravenösa (36,9%) gruppen.

#### Röntgenologisk respons

Den röntgenologiska responsen av subkutant administrerat RoActemra utvärderades i en dubbel-blind, kontrollerad, multicenterstudie på patienter med aktiv RA (SC-II). Studie SC-II utvärderade patienter med måttlig till svår aktiv RA som hade otillräcklig klinisk effekt av sin pågående antireumatiska behandling, inklusive en eller flera DMARD(s) varav ca 20% av patienterna tidigare haft otillräcklig effekt av minst en TNF-hämmare. Patienterna var >18 år med aktiv RA diagnostiserad enligt ACR-kriterier och minst 8 ömma och 6 svullna leder vid studiestart. I SC-II randomiserades 656 patienter i förhållande 2:1 till att få subkutant RoActemra 162 mg varannan vecka eller placebo, i kombination med icke biologiskt DMARD.

I studie SC-II bedömdes hämning av strukturell leddskada röntgenologiskt och uttrycktes som förändring från studiestart av van der Heijde modifierad total Sharp score (mTSS). Vid vecka 24 påvisades hämning av strukturell skada, med signifikant mindre röntgenologisk progression hos patienter som fått RoActemra subkutant jämfört med placebo (genomsnittlig mTSS på 0,62 jämfört med 1,23, p = 0,0149 (van Elteren)). Dessa resultat överensstämmer med de som observerats hos patienter som behandlats med intravenöst RoActemra.

I studie SC-II, vid vecka 24, var andelen patienter som uppnådde ACR20, ACR50 och ACR70 60,9%, 39,8% respektive 19,7% för patienter behandlade med subkutant RoActemra varannan vecka och 31,5%, 12,3% respektive 5,0% för placebo-behandlade patienter. Vid studiestart hade den subkutana gruppen ett DAS28 medelvärde på 6,7 och placebo-gruppen hade ett medelvärde på 6,6. Vid vecka 24 observerades en tydlig minskning av DAS28 från studiestart med 3,1 för den subkutana gruppen och 1,7 för placebo-gruppen. DAS28 < 2,6 uppnåddes av 32,0% av patienterna som fått den subkutana formuleringen och av 4,0% av patienterna som fått placebo.

#### Hälsorelaterade effekter och livskvalitet

I studien SC-I var den genomsnittliga minskningen i HAQ-DI från studiestart till vecka 24, 0,6 i både den subkutana och intravenösa gruppen. Andelen patienter som uppnådde en kliniskt relevant förbättring av HAQ-DI vid vecka 24 (förändring från studiestart med  $\geq 0,3$  enheter) var också jämförbar mellan den subkutana (65,2%) och den intravenösa (67,4%) gruppen, med en viktad skillnad i proportionerna på -2,3% (95% KI -8,1, 3,4). För SF-36 var den genomsnittliga förändringen från studiestart till vecka 24, 6,22 för den mentala komponenten hos den subkutana gruppen och 6,54 hos den intravenösa gruppen. Resultaten var också jämförbara för den fysiska komponenten med 9,49 för den subkutana gruppen och 9,65 för den intravenösa gruppen.



I studien SC-II var den genomsnittliga minskningen i HAQ-DI från studiestart till vecka 24 signifikant större för patienter som behandlats med subkutan RoActemra varannan vecka (0,4) jämfört med placebo (0,3). Andelen patienter som uppnådde en kliniskt relevant förbättring av HAQ-DI vid vecka 24 (förändring från studiestart med  $\geq 0,3$  enheter) var högre för gruppen som fick subkutan RoActemra varannan vecka (58%) jämfört med placebo (46,8%). Den genomsnittliga förändringen av de mentala och fysiska komponenterna av SF-36 var signifikant större för den subkutana RoActemra-gruppen (6,5 och 5,3) jämfört med placebo (3,8 och 2,9).

#### Subkutan användning

##### **Patienter med sJIA**

##### Klinisk effekt

En 52 veckor lång öppen multicenterstudie som fokuserade på farmakokinetik/farmakodynamik och säkerhet (WA28118) genomfördes med pediatrika sJIA-patienter i åldern 1 till 17 år för att bestämma lämplig subkutan dos av RoActemra, vilken uppnådde jämförbar farmakokinetisk/farmakodynamisk profil och säkerhetsprofil med intravenös behandling.

Lämpliga patienter doserades enligt kroppsvikt med RoActemra. Patienter med en kroppsvikt  $\geq 30$  kg (n=26) doserades med 162 mg RoActemra varje vecka och patienter med en kroppsvikt under 30 kg (n=25) doserades med 162 mg RoActemra var 10:e dag (n=8) eller varannan vecka (n=17) i 52 veckor. Av dessa 51 patienter hade 26 (51%) inte tidigare behandlats med RoActemra och 25 (49%) hade tidigare behandlats med intravenöst RoActemra och bytt till subkutan RoActemra vid studiestart.

Explorativa effekter visade att subkutan RoActemra förbättrade alla explorativa effektparametrar inklusive Juvenile Arthritis Disease Activity Score (JADAS)-71 för patienter som inte tidigare behandlats med tocilizumab. Nivån på explorativa effektparametrar bibehölls under hela studien för patienter som bytte från intravenös till subkutan RoActemra-behandling för patienter i båda viktgrupperna (under 30 kg och  $\geq 30$  kg).

#### Subkutan användning

##### **Patienter med pJIA**

En 52 veckor lång öppen multicenterstudie som fokuserade på farmakokinetik/farmakodynamik och säkerhet genomfördes med pediatrika pJIA-patienter i åldern 1 till 17 år för att bestämma lämplig subkutan dos av RoActemra, vilken uppnådde jämförbar farmakokinetisk/farmakodynamisk profil och säkerhetsprofil med intravenös behandling.

Lämpliga patienter doserades enligt kroppsvikt med tocilizumab. Patienter med en kroppsvikt  $\geq 30$  kg (n=25) doserades med 162 mg RoActemra varannan vecka och patienter med en kroppsvikt under 30 kg (n=27) doserades med 162 mg RoActemra var tredje vecka i 52 veckor. Av dessa 52 patienter hade 37 (71%) inte tidigare behandlats med RoActemra och 15 (29%) hade tidigare behandlats med intravenöst RoActemra och bytt till subkutan RoActemra vid studiestart.

Subkutan RoActemra-behandling med 162 mg var tredje vecka för patienter med en kroppsvikt under 30 kg och 162 mg varannan vecka för patienter med en kroppsvikt  $\geq 30$  kg, ger farmakokinetiska och farmakodynamiska parametrar som stödjer effekt- och säkerhetsresultat liknande dem som uppnåtts för den godkända pJIA-behandlingsregimen med intravenöst RoActemra.

Explorativa effekter visade att subkutan RoActemra förbättrade medianvärdet av Juvenile Arthritis Disease Activity Score (JADAS)-71 för patienter som inte tidigare behandlats med RoActemra. Medianvärdet av JADAS-71 bibehölls under hela studien för patienter som bytte från intravenös till subkutan RoActemra-behandling för patienter i båda viktgrupperna (under 30 kg och  $\geq 30$  kg).

## Subkutan användning

### GCA

#### Klinisk effekt

Studien WA28119 var en randomiserad, multicenter, dubbelblindad och placebokontrollerad fas III-”superiority”-studie, som utvärderade effekten och säkerheten av RoActemra hos patienter med GCA.

Tvåhundafemtioen (251) patienter med nydebuterad eller recidiverande GCA inkluderades i studien och randomiserades till en av de fyra behandlingsgrupperna. Studien bestod av en 52 veckor lång blindad del (del 1) följt av en 104 veckor lång förlängningsfas (del 2). Syften med del 2 var att beskriva långsiktig säkerhet och effekt efter 52 veckors behandling med RoActemra, undersöka frekvensen av återfall och behovet av behandling med RoActemra efter 52 veckor samt att få insikt om den potentiellt långsiktiga steroid-sparande effekten av RoActemra.

Två subkutana doser av RoActemra (162 mg varje vecka och 162 mg varannan vecka) jämfördes med två olika placebo-kontrollerade grupper randomiserade till 2:1:1:1.

Alla patienter fick behandling med glukokortikoider (prednison). Båda grupper som behandlades med RoActemra och en av placebogrupperna, följde en fördefinierad uttrappning av prednison dosen över 26 veckor. Den andra placebogrupperna följde istället ett fördefinierat uttrappningsschema av prednison över 52 veckor, utformat för att vara mer i linje med standardbehandling.

Varaktigheten av glukokortikoidbehandling under screening och före initiering av RoActemra (eller placebo), var liknande i alla 4 behandlingsgrupperna (se tabell 3).

*Tabell 3. Varaktighet av kortikosteroidbehandling under screening i studien WA28119*

	<b>Placebo + 26 veckors uttrappning av prednison n=50</b>	<b>Placebo + 52 veckors uttrappning av prednison n=51</b>	<b>RoActemra 162mg SC veckovis + 26 veckors uttrappning av prednison n=100</b>	<b>RoActemra 162 mg SC varannan vecka + 26 veckors uttrappning av prednison n=49</b>
Varaktighet (dagar)				
Medel	35,7 (1,15)	36,3 (12,5)	35,6 (13,2)	37,4 (14,4)
Median	42,0	41,0	41,0	42,0
Min - Max	6 - 63	12 - 82	1 - 87	9 - 87

Studien uppnådde sitt primära effektmått mätt som andelen av patienter som uppnådde steroidfri bibehållen (”sustained”) remission vid vecka 52 med RoActemra och en uttrappning av prednison doser över 26 veckor, jämfört med placebo och en uttrappning av prednison doser över 26 veckor (se tabell 4).

Studien uppnådde även sitt sekundära effektmått, mätt som andelen patienter som uppnådde steroidfri bibehållen (”sustained”) remission vid vecka 52 med RoActemra och en uttrappning av prednison doser över 26 veckor, jämfört med placebo och en uttrappning av prednison doser över 52 veckor (se tabell 4).

En statistiskt signifikant bättre behandlingseffekt sågs till förmån för RoActemra över placebo för att uppnå steroidfri bibehållen (”sustained”) remission vid vecka 52 med RoActemra och en uttrappning av prednison doser över 26 veckor, jämfört med placebo och en uttrappning av prednison doser över 26 veckor och 52 veckors uttrappning av prednison doser.

Andelen patienter som uppnådde bibehållen (”sustained”) remission vid vecka 52 visas i tabell 4.

#### *Sekundära effektmått*

Utvärderingen av tid till första skov av GCA visade en signifikant lägre risk för skov i gruppen med veckovis dosering av subkutan RoActemra jämfört med grupperna med placebo plus 26 eller 52 veckors behandling med prednison med ett uttrappningsschema (jämfört vid signifikansnivå 0,01).

Motsvarande resultat sågs i jämförelsen mellan gruppen med subkutant RoActemra varannan vecka jämfört med placebo plus 26 veckor med en uttrappning av prednisondos (jämfört vid signifikansnivå 0,01). Veckovis dosering av subkutant RoActemra visade också en kliniskt betydelsefull minskning av risk för skov jämfört med placebo plus 26 veckor med prednison, både hos patienter med recidiverande GCA och patienter med nydebuterad sjukdom, vilka bägge inkluderats i studien (tabell 4).

#### *Kumulativ glukokortikoid-dos*

Den kumulativa prednison dosen vid vecka 52 var signifikant lägre i de två grupperna som fick RoActemra jämfört med de två placebogrupperna (tabell 4). I en separat analys av de patienter som fick "escape-prednison" för att behandla ett skov av GCA under de första 52 veckorna varierade den kumulativa prednison dosen kraftigt. Median dosen för "escape-patienter" i grupperna med RoActemra varje vecka och varannan vecka var 3129,75 mg respektive 3847 mg. Detta är betydligt lägre än i grupperna med placebo plus 26 veckor och placebo plus 52 veckor med en uttrappning av prednisondos 4023,5 mg respektive 5389,5 mg.

Tabell 4. Effektergebnat för studie WA28119

	Placebo + 26 veckors uttrappning av prednison n=50	Placebo + 52 veckors uttrappning av prednison n=51	RoActemra 162mg SC veckovis + 26 veckors uttrappning av prednison n=100	RoActemra 162 mg SC varannan vecka + 26 veckors uttrappning av prednison n=49
<b>Primärt effektmått</b>				
***Bibehållen remission (tocilizumabgrupper vs placebo+26)				
Responders vid vecka 52, n (%)	7 (14%)	9 (17,6%)	56 (56%)	26 (53,1%)
Ojusterad skillnad i andel (99,5% KI)	N/A	N/A	42%* (18,00, 66,00)	39,06%* (12,46 , 65,66)
<b>Viktigt sekundärt effektmått</b>				
Bibehållen remission (tocilizumabgrupper vs placebo+52)				
Responders vid vecka 52, n (%)	7 (14%)	9 (17,6%)	56 (56%)	26 (53,1%)
Ojusterad skillnad i andel (99,5% KI)	N/A	N/A	38,35%* (17,89, 58,81)	35,41%** (10,41, 60,41)
<b>Andra sekundära effektmått</b>				
Tid till första GCA-skov <sup>1</sup> (tocilizumabgrupper vs placebo+26)	N/A	N/A	0,23* (0,11, 0,46)	0,28** (0,12, 0,66)
HR (99% KI)	N/A	N/A	0,39**	0,48
Tid till första GCA-skov <sup>1</sup> (tocilizumabgrupper vs placebo+52)	N/A	N/A	0,23*** (0,09, 0,61)	0,42 (0,14, 1,28)
HR (99% KI)	N/A	N/A	0,36 (0,13, 1,00)	0,67 (0,21, 2,10)
Tid till första GCA-skov <sup>1</sup> (patienter med återfall; tocilizumabgrupper vs placebo + 26)	N/A	N/A	0,25*** (0,09, 0,70)	0,20*** (0,05, 0,76)
HR (99% KI)	N/A	N/A	0,44 (0,14, 1,32)	0,35 (0,09, 1,42)
Tid till första GCA-skov <sup>1</sup> (nydebuterade patienter; tocilizumabgrupper vs placebo + 26)	N/A	N/A		
HR (99% KI)	N/A	N/A		
Tid till första GCA-skov <sup>1</sup> (nydebuterade patienter; tocilizumabgrupper vs placebo + 52)	N/A	N/A		
HR (99% KI)	N/A	N/A		

	Placebo + 26 veckors uttrappning av prednison n=50	Placebo + 52 veckors uttrappning av prednison n=51	RoActemra 162mg SC veckovis + 26 veckors uttrappning av prednison n=100	RoActemra 162 mg SC varannan vecka + 26 veckors uttrappning av prednison n=49
<i>Kumulativ glukokortikoid-dos (mg)</i>				
<i>median vid vecka 52 (tocilizumabgrupper vs placebo + 26<sup>2</sup>)</i>	3296,00	N/A	1862,00*	1862,00*
<i>median vid vecka 52 (tocilizumabgrupper vs placebo + 52<sup>2</sup>)</i>	N/A	3817,50	1862,00*	1862,00*
<b>Explorativa effektmått</b>				
Årlig återfallsfrekvens, vecka 52 <sup>§</sup>				
	1,74	1,30	0,41	0,67
Medel (SD)	(2,18)	(1,84)	(0,78)	(1,10)

\* p<0,0001

\*\* p<0,005 (tröskeln för signifikans av primära och huvudsakliga sekundära superiority-analyser)

\*\*\* Deskriptivt p-värde <0,005

\*\*\*\* **Skov: återkommande symtom på GCA och/eller ESR ≥30 mm/h – ökning av prednison dosen krävs**

**Remission: frånvaro av skov och normalisering av CRP**

**Bibehållen remission: remission från vecka 12 till vecka 52 –patienter måste följa protokolldefinierad uttrappning av prednison**

<sup>1</sup> analys av tid (i dagar) mellan klinisk remission och första skovet

<sup>2</sup> p-värden fastställs med en Van Elteren-analys för icke-parametriska data

<sup>§</sup> statistiska analyser har inte genomförts

N/A= Not applicable, inte tillämpbar

HR = Hazard Ratio

KI = Konfidensintervall

### Livskvalitet

I studie WA28119 delades resultatet av SF-36 upp i den fysiska och den mentala hälsan och redovisades som summapoäng (Physical Component Summary, PCS respektive Mental Component Summary, MCS). Den genomsnittliga förändringen av PCS från studiestart till vecka 52 var högre (visade en större förbättring) i grupperna som fick RoActemra varje vecka och varannan vecka [4,10 respektive 2,76] jämfört med de två placebogrupperna [placebo plus 26 veckor; -0,28, placebo plus 52 veckor; -1,49]. Dock visade endast jämförelsen mellan gruppen med veckodosering av RoActemra plus 26 veckor med en uttrappande dos av prednison och gruppen med placebo plus 52 veckor med en uttrappande dos av prednison (5,59, 99% KI: 8,6, 10,32), en statistiskt signifikant skillnad (p = 0,0024). För MCS var den genomsnittliga förändringen från studiestart till vecka 52 högre för både gruppen med RoActemra varje vecka och gruppen med RoActemra varannan vecka [7,28 respektive 6,12] än för gruppen med placebo plus 52 veckor med en uttrappande prednison dos [2,84] (även om skillnaderna inte var statistiskt signifikanta [p = 0,0252 för varje vecka, p = 0,1468 för varannan vecka]). Liknande observation gjordes för placebo plus 26 veckor med en uttrappande prednison dos [6,67].

Patientens globala bedömning av sjukdomsaktivitet mättes på en 0-100 mm visuell analog skala (VAS). Den genomsnittliga förändringen i patientens globala VAS från studiestart till vecka 52 var lägre (visade större förbättring) i grupperna med RoActemra varje vecka och varannan vecka [-19,0, respektive -25,3] jämfört med de båda placebogrupperna [placebo plus 26 veckor -3,4, placebo plus 52 veckor -7,2], även om endast gruppen med RoActemra varannan vecka plus 26 veckor med en uttrappande dos av prednison visade en statistiskt signifikant skillnad jämfört med placebo [placebo plus 26 veckor med en uttrappande dos av prednison p = 0,0059, och placebo plus 52 veckor med en uttrappande dos av prednison p = 0,0081].

Förändring av poäng i FACIT-Fatigue från studiestart till vecka 52 beräknades för alla grupper. Den genomsnittliga [SD] förändringen av poäng var följande: RoActemra veckovis dos plus 26 veckor 5,61 [10,115], RoActemra varannan vecka plus 26 veckor 1,81 [8,836], placebo plus 26 veckor 0,26 [10,702] och placebo plus 52 veckor -1,63 [6,753].

Förändring av poäng i EQ5D från studiestart till vecka 52 var för gruppen med veckodosering av RoActemra plus 26 veckor 0,10 [0,198], RoActemra varannan vecka plus 26 veckor 0,05 [0,215], placebo plus 26 veckor 0,07 [0,293] och placebo plus 52 veckor -0,02 [0,159].

Högre poäng innebär förbättring för både FACIT-Fatigue och EQ5D.

### Intravenös administrering

#### RA

#### Klinisk effekt

Effekten av RoActemra på lindring av tecken och symtom av RA bedömdes i fem randomiserade, dubbelblinda multicenterstudier. Studierna I-V inkluderade patienter  $\geq 18$  år med aktiv RA diagnostiserad enligt kriterierna från "American College of Rheumatology" (ACR) och med minst åtta ömma och sex svullna leder vid studiestart.

I studie I administrerades RoActemra intravenöst var fjärde vecka som monoterapi. I studierna II, III och V administrerades RoActemra intravenöst var fjärde vecka i kombination med metotrexat eller placebo i kombination med metotrexat. I studie IV administrerades RoActemra intravenöst var fjärde vecka i kombination med andra DMARDs eller placebo i kombination med andra DMARDs. Det primära effektmåttet för samtliga fem studier var andelen patienter som uppnådde ACR 20 i vecka 24.

Studie I utvärderade 673 patienter som inte hade behandlats med metotrexat inom sex månader före randomiseringen och som inte hade avslutat tidigare metotrexat-behandling på grund av kliniskt betydelsefull toxisk effekt eller avsaknad av klinisk effekt. Majoriteten (67 %) av patienterna var metotrexat-naiva. Doser på 8 mg/kg av RoActemra gavs var fjärde vecka som monoterapi. Den jämförande gruppen fick metotrexat varje vecka (dos titrerad från 7,5 mg till maximalt 20 mg varje vecka över en åtta-veckors period).

Studie II, en två-års studie med planerade analyser i vecka 24, vecka 52 och vecka 104, utvärderade 1196 patienter som hade otillräcklig klinisk effekt av metotrexat. Doser på 4 eller 8 mg/kg av RoActemra eller placebo gavs var fjärde vecka som blindad behandling i 52 veckor i kombination med stabila metotrexat-doser (10 mg till 25 mg varje vecka). Efter 52 veckor kunde patienten få RoActemra 8 mg/kg i en öppen fas. Av de patienter som ursprungligen randomiserats till placebo + metotrexat fick 86% RoActemra 8 mg/kg i en öppen fas under år 2. Det primära effektmåttet i vecka 24 var andelen patienter som uppnådde ACR 20. De co-primära effektmåtten i vecka 52 och 104 var prevention av ledskada och förbättring av fysisk funktion.

Studie III utvärderade 623 patienter som hade otillräcklig klinisk effekt av metotrexat. Doser på 4 eller 8 mg/kg RoActemra eller placebo gavs var fjärde vecka i kombination med stabila metotrexat-doser (10 mg till 25 mg varje vecka).

Studie IV utvärderade 1220 patienter som hade otillräcklig klinisk effekt av sin anti-reumatiska behandling, inklusive en eller flera DMARDs. Doser på 8 mg/kg RoActemra eller placebo gavs var fjärde vecka i kombination med stabila DMARDs.

Studie V utvärderade 499 patienter som hade otillräcklig klinisk effekt eller var intoleranta mot en eller flera TNF-hämmare. Behandlingen med TNF-hämmare avbröts före randomisering. Doser på 4 eller 8 mg/kg RoActemra eller placebo gavs var fjärde vecka i kombination med stabila metotrexat-doser (10 mg till 25 mg varje vecka).

### Kliniskt svar

I alla studier hade patienter som behandlats med 8 mg/kg RoActemra statistisk signifikant högre ACR 20, 50, 70-respons vid 6 månader jämfört med kontrollgrupperna (tabell 5). I studie I visade 8 mg/kg RoActemra överlägsenhet (superiority) mot metotrexat, den aktiva komparatorn.

Behandlingens effekt var liknande hos patienter oberoende av reumatoid faktor-status, ålder, kön, etnicitet, antal tidigare behandlingar eller sjukdomsstatus. Tid till insättande av klinisk effekt var snabb (så tidigt som 2 veckor) och effektens omfattningen fortsatte att förbättras under behandlingen. I de pågående öppna långtidsuppföljningarna I-V sågs en bestående effekt över 3 år.

Hos patienter behandlade med 8 mg/kg RoActemra noterades signifikanta förbättringar av alla individuella komponenter av ACR (antal ömma och svullna leder, patientens och läkarens globala bedömning, funktionsindex, smärtvärdering och CRP) i jämförelse med patienter som fått placebo plus metotrexat eller andra DMARDs i alla studier.

Patienter i studie I-V hade ett medelvärde i DAS28 (Disease Activity Score) på 6,5-6,8 före studiestart. Signifikanta minskningar i DAS28 från studiestart (medelförbättring) på 3,1-3,4 observerades hos RoActemra-behandlade patienter jämfört med patienter i kontrollgrupperna (1,3-2,1). Andelen patienter som uppnådde en klinisk DAS28 remission (DAS28<2,6) var signifikant högre vid vecka 24 hos patienter som fick RoActemra (28-34 %) jämfört med 1-12 % av patienterna i kontrollgrupperna. I studie II uppnådde 65% av patienterna DAS28< 2.6 vid vecka 104 jämfört med 48 % av patienterna vid vecka 52 jämfört med 33 % av patienterna vid vecka 24.

I en poolad analys av studierna II, III och IV var andelen patienter som uppnådde ACR 20, 50 och 70-respons signifikant högre (59 % jämfört med 50 %, 37 % jämfört med 27 % respektive 18 % jämfört med 11 %) i gruppen med 8 mg/kg RoActemra plus DMARD jämfört med gruppen med 4 mg/kg RoActemra plus DMARD (p<0,03). På samma sätt var andelen patienter som uppnådde DAS28 remission (DAS28<2,6) signifikant högre (31 % jämfört med 16 %) hos patienter som behandlades med 8 mg/kg tocilizumab plus DMARD än hos patienter som behandlades med 4 mg/kg tocilizumab plus DMARD (p<0,0001).

Tabell 5. ACR-respons i placebo-/metotrexat-/DMARD-kontrollerade studier (% patienter)

Vecka	Studie I AMBITION		Studie II LITHE		Studie III OPTION		Studie IV TOWARD		Studie V RADIATE	
	TCZ 8 mg/kg g	MTX	TCZ 8 mg/kg + MTX	PBO + MTX	TCZ 8 mg/kg + MTX	PBO + MTX	TCZ 8 mg/kg + DMARD	PBO + DMARD	TCZ 8 mg/kg + MTX	PBO + MTX
	n= 286	n= 284	n= 398	n= 393	n= 205	n= 204	n= 803	n= 413	n= 170	n= 158
<b>ACR 20</b>										
24	70 %***	52 %	56 %***	27 %	59 %***	26 %	61 %***	24 %	50 %***	10 %
52			56 %***	25 %						
<b>ACR 50</b>										
24	44 %**	33 %	32 %***	10 %	44 %***	11 %	38 %***	9 %	29 %***	4 %
52			36 %***	10 %						
<b>ACR 70</b>										
24	28 %**	15 %	13 %***	2 %	22 %***	2 %	21 %***	3 %	12 %**	1 %
52			20 %***	4 %						

TCZ - tocilizumab

MTX - metotrexat

PBO - placebo

DMARD - sjukdomsmodifierande antireumatiskt läkemedel

\*\* - p<0,01, TCZ jämfört med PBO + MTX/DMARD

\*\*\* - p<0,0001, TCZ jämfört med PBO + MTX/DMARD

### Stor klinisk effekt

Efter 2 års behandling med RoActemra plus metotrexat nådde 14% av patienterna stor klinisk effekt (bibehållande av ACR 70-respons i minst 24 veckor).

### Röntgenologisk respons

I studie II hos patienter med ett otillräckligt svar av metotrexat utvärderades hämning av strukturell leddskada röntgenologiskt. Detta uttrycktes som en ändring i modifierad ”Sharp score” och dess komponenter; antal erosioner (erosion score) och minskning av ledspalten (joint space narrowing score). Hämning av strukturell leddskada visades genom signifikant mindre röntgenologisk progression hos patienter som fick RoActemra jämfört med kontrollgruppen (tabell 6).

I den öppna uppföljningsfasen av Studie II bibehölls progressionshämningen av strukturell leddskada hos patienter som fick RoActemra och metotrexat under andra behandlingsåret. Den genomsnittliga ändringen från ursprungsvärdet vid vecka 104 i totalt Sharp-Genant värde var signifikant lägre hos patienter som randomiserades till RoActemra 8 mg/kg plus metotrexat ( $p < 0,0001$ ) jämfört med patienter som randomiserades till placebo plus metotrexat.

Tabell 6. Röntgenologiska medelförändringar över 52 veckor i studie II

	<b>PBO + MTX (+ TCZ från vecka 24) n = 393</b>	<b>TCZ 8 mg/kg + MTX n = 398</b>
Total Sharp-Genant score	1,13	0,29*
Erosion score	0,71	0,17*
JSN score	0,42	0,12**

PBO - placebo

MTX - metotrexat

TCZ - tocilizumab

JSN - "Joint space narrowing" (minskning av ledspalt)

\* -  $p \leq 0,0001$ , TCZ jämfört med PBO + MTX

\*\* -  $p < 0,005$ , TCZ jämfört med PBO + MTX

Efter ett års behandling med RoActemra och metotrexat hade 85% av patienterna ( $n=348$ ) ingen progression av strukturell leddskada, definierat som en ändring i Total Sharp Score 0 eller mindre, jämfört med 67% av patienterna som fick placebo plus metotrexat ( $n=290$ ) ( $p \leq 0,001$ ). Detta kvarstod oförändrat efter två års behandling (83%,  $n=353$ ). 93% ( $n=271$ ) av patienterna hade ingen progression mellan vecka 52 och 104.

### Hälsorelaterade effekter och livskvalitet

Patienter behandlade med RoActemra rapporterade en förbättring av alla patientrapporterade effekter i frågeformulären HAQ-DI (Health Assessment Questionnaire-Disability Index), SF-36 (Short Form-36) och FACIT (Functional Assessment of Chronic Illness Therapy). Statistiskt signifikanta förbättringar i HAQ-DI-resultat observerades hos patienter behandlade med RoActemra jämfört med patienter behandlade med DMARDs. I den öppna uppföljningsfasen av Studie II, har förbättringen i fysisk funktion kvarstått i upp till 2 år. Vid vecka 52 var den genomsnittliga ändringen i HAQ-DI -0.58 i gruppen med RoActemra 8mg/kg plus metotrexat jämfört med -0.39 i gruppen med placebo plus metotrexat. Den genomsnittliga ändringen i HAQ-DI kvarstod vid vecka 104 i gruppen som fick RoActemra 8mg/kg plus metotrexat (-0.61).

### Hemoglobinnivåer

Statistiskt signifikanta förbättringar av hemoglobinnivåer observerades med RoActemra jämfört med DMARDs ( $p < 0,0001$ ) vid vecka 24. Medelvärdena av hemoglobinnivåer ökade vecka 2 och förblev inom normalintervallet till vecka 24.

### Tocilizumab jämfört med adalimumab i monoterapi

Studie VI (WA19924), en 24 veckors dubbelblind studie som jämförde RoActemra i monoterapi med adalimumab i monoterapi, utvärderade 326 patienter med RA vilka var intoleranta mot metotrexat eller hos vilka fortsatt behandling med metotrexat ansågs olämplig (inklusive otillräckligt svar på metotrexat). Patienter i RoActemra-gruppen erhöll en intravenös infusion av RoActemra (8 mg/kg) var fjärde vecka och en subkutan injektion med placebo varannan vecka. Patienter i adalimumab-gruppen erhöll en subkutan injektion med adalimumab (40 mg) varannan vecka och en intravenös infusion med placebo var fjärde vecka.

En statistiskt signifikant bättre behandlingseffekt sågs till förmån för RoActemra över adalimumab med avseende på kontroll av sjukdomsaktivitet efter 24 veckors behandling för den primära effektparametern som var förändring i DAS28 samt för alla sekundära effektparametrar (tabell 7).

Tabell 7: Effekresultat för studie VI (WA19924)

	ADA + Placebo (IV) n = 162	TCZ + Placebo (SC) n = 163	p-värde <sup>(a)</sup>
<b>Primär effektparameter – Medelförändring från studiestart till vecka 24</b>			
DAS28 (justerat medel)	-1,8	-3,3	
Skillnad i justerat medel (95% KI)	-1,5 (-1,8, -1,1)		<0,0001
<b>Sekundära effektparametrar - Andel patienter som svarande på behandlingen vid vecka 24 <sup>(b)</sup></b>			
DAS28 < 2,6, n (%)	17 (10,5)	65 (39,9)	<0,0001
DAS28 ≤ 3,2, n (%)	32 (19,8)	84 (51,5)	<0,0001
ACR20-respons, n (%)	80 (49,4)	106 (65,0)	0,0038
ACR50-respons, n (%)	45 (27,8)	77 (47,2)	0,0002
ACR70-respons, n (%)	29 (17,9)	53 (32,5)	0,0023

<sup>a</sup> p-värdet är för alla effektparametrar justerat för region och duration av RA och dessutom utgångsvärdet för alla övriga effektparametrar.

<sup>b</sup> Non-responder Imputation har använts för saknade data. Korrigering för mångfald med hjälp av Bonferroni-Holmmetoden.

Den övergripande kliniska biverkningsprofilen var liknande mellan RoActemra och adalimumab. Andelen patienter med allvarliga biverkningar var likvärdig mellan behandlingsgrupperna (RoActemra 11,7% vs. adalimumab 9,9%). Biverkningarna i RoActemra-gruppen överensstämde med den kända säkerhetsprofilen för RoActemra och rapporterades med en liknande frekvens jämfört med den i tabell 1. En högre incidens av infektioner och infestationer rapporterades i RoActemra-gruppen (48% vs. 42%) utan någon skillnad i förekomsten av allvarliga infektioner (3,1%). Båda behandlingarna i studien medförde samma mönster av förändringar i laborativvärden (minskat antal neutrofiler och trombocyter, ökning av ALAT, ASAT och lipider). Dock var storlek på förändring och frekvens av markanta avvikelser högre med RoActemra jämfört med adalimumab. 4 (2,5%) patienter i RoActemra-gruppen och 2 (1,2%) patienter i adalimumab-gruppen upplevde ett minskat antal neutrofiler av CTC grad 3 eller 4. 11 (6,8%) patienter i RoActemra-gruppen och 5 (3,1%) patienter i adalimumab-gruppen upplevde ökning av ALAT av CTC grad 2 eller högre. Den genomsnittliga LDL-ökning från studiestart var 0,64 mmol/l (25 mg/dl) för patienter i RoActemra-gruppen och 0,19 mmol/l (7 mg/dL) för patienter i adalimumab-gruppen. Säkerheten som observerats i RoActemra-gruppen var i enlighet med den kända säkerhetsprofilen för tocilizumab och inga nya eller oväntade biverkningar observerades (se tabell 1).

## 5.2 Farmakokinetiska egenskaper

Farmakokinetiken för RoActemra karakteriseras av en icke-linjär eliminering, vilket är en kombination av linjär clearance och Michaelis-Menten-eliminering. Den icke-linjära eliminering av RoActemra leder till en ökad exponeringen som är mer än dosproportionell. De farmakokinetiska parametrarna för RoActemra förändras inte med tiden. På grund av att serumkoncentrationer är beroende av totalt clearance av RoActemra, är halveringstiden för RoActemra också koncentrationsberoende och varierar med serumkoncentrationsnivån. Populationsfarmakokinetiska analyser av alla patientgrupper som testats hittills visar inget samband mellan uppenbart clearance och närvaron av anti-RoActemra-antikroppar.

### RA

#### Intravenös administrering

Farmakokinetiken för RoActemra fastställdes genom en populationsfarmakokinetisk analys av en databas baserad på 3552 patienter med RA, behandlade med 1-timmes infusion av 4 eller 8 mg/kg RoActemra var fjärde vecka under 24 veckor eller med 162 mg RoActemra givet subkutant antingen en gång per vecka eller en gång varannan vecka under 24 veckor.



Följande parametrar (predikterat medelvärde  $\pm$ SD) beräknades för en dos på 8 mg/kg RoActemra givet var fjärde vecka: steady-state area under kurva (AUC) =  $38000 \pm 13000$   $\mu\text{g} \cdot \text{h/ml}$ , dalkoncentration ( $C_{\min}$ ) =  $15,9 \pm 13,1$   $\mu\text{g/ml}$  och maximal koncentration ( $C_{\max}$ ) =  $182 \pm 50,4$   $\mu\text{g/ml}$ . Ackumulationsration för AUC och  $C_{\max}$  var små, 1,32 respektive 1,09. Ackumulationsratiet var högre för  $C_{\min}$  (2,49), vilket var förväntat baserat på ett icke-linjärt clearance-bidrag vid lägre koncentrationer. Steady-state uppnåddes efter den första administreringen för  $C_{\max}$ , efter 8 veckor för AUC och efter 20 veckor för  $C_{\min}$ . AUC,  $C_{\min}$  och  $C_{\max}$  för RoActemra ökade vid ökad kroppsvikt. Vid kroppsvikt  $\geq 100$  kg var den förutspådda genomsnittliga ( $\pm$ SD) AUC,  $C_{\min}$  och  $C_{\max}$  för tocilizumab vid steady state  $50000 \pm 16800$   $\mu\text{g} \cdot \text{h/ml}$ ,  $24,4 \pm 17,5$   $\mu\text{g/ml}$  respektive  $226 \pm 50,3$   $\mu\text{g/ml}$ , vilket är högre än genomsnittet för den ovan analyserade patientgruppen (dvs alla kroppsvikter). Dos-responskurvan för RoActemra planar ut vid högre doser, vilket resulterar i mindre effektvinster för varje stegvis ökning av RoActemrakoncentrationen. Den kliniskt betydelsefulla ökningen i effekt har ej kunnat visas för patienter som behandlats med RoActemradoser  $> 800$  mg. Därför rekommenderas ej doser överskridande 800 mg per infusion (se avsnitt 4.2).

### Distribution

Hos patienter med RA var den centrala distributionsvolymen 3,72 l och den perifera distributionsvolymen 3,35 l, resulterande i en distributionsvolym vid steady-state på 7,07 l.

### Elimination

Efter intravenös dosering genomgår RoActemra bifasisk eliminering från cirkulationen. Totalt clearance av RoActemra var koncentrationsberoende och är summan av linjärt och icke-linjärt clearance. Linjärt clearance beräknades som en parameter i den populationsfarmakokinetiska analysen och var 9,5 ml/h. Koncentrationsberoende icke-linjärt clearance spelar en stor roll vid låga koncentrationer av RoActemra. När den icke-linjära clearance-vägen är mättad, vid högre koncentrationer av RoActemra, bestäms clearance främst av linjärt clearance.

Halveringstiden ( $t_{1/2}$ ) för RoActemra var koncentrationsberoende. Vid steady-state efter en dos på 8 mg/kg var fjärde vecka, minskade den effektiva  $t_{1/2}$  med minskande koncentrationer inom ett doseringsintervall från 18 dagar till 6 dagar.

### Linjäritet

RoActemras farmakokinetiska parametrar förändrades inte över tid. En mer än dosproportionell ökning av AUC och  $C_{\min}$  observerades för doser på 4 och 8 mg/kg var fjärde vecka.  $C_{\max}$  ökade dosproportionellt. Vid steady-state var predikterade AUC och  $C_{\min}$  3,2 respektive 30 gånger högre vid 8 mg/kg jämfört med 4 mg/kg.

### Subkutan administrering

Farmakokinetiken för RoActemra fastställdes genom en populationsfarmakokinetisk analys av en databas baserad på 3552 RA-patienter som behandlats med 162 mg subkutant tocilizumab varje vecka, 162 mg subkutant tocilizumab varannan vecka, eller 4 eller 8 mg/kg intravenöst tocilizumab var fjärde vecka under 24 veckor.

De farmakokinetiska parametrarna för RoActemra ändrades inte över tid. För en RoActemra-dos på 162 mg givet varje vecka var det predikterade medelvärdet ( $\pm$  SD) vid steady-state för  $\text{AUC}_{1\text{vecka}}$   $7970 \pm 3432$   $\mu\text{g} \cdot \text{h/ml}$ ,  $C_{\min}$   $43,0 \pm 19,8$   $\mu\text{g/ml}$  och  $C_{\max}$   $49,8 \pm 21,0$   $\mu\text{g/ml}$ . Ackumulationsratio var för AUC 6,32, för  $C_{\min}$  6,30 och för  $C_{\max}$  5,27. Steady state uppnåddes efter 12 veckor för AUC,  $C_{\min}$  och  $C_{\max}$ .

För en RoActemra-dos på 162 mg givet varannan vecka var det predikterade medelvärdet ( $\pm$  SD) vid steady-state för  $\text{AUC}_{2\text{veckor}}$   $3430 \pm 2660$   $\mu\text{g} \cdot \text{h/ml}$ ,  $C_{\min}$   $5,7 \pm 6,8$   $\mu\text{g/ml}$  och  $C_{\max}$   $13,2 \pm 8,8$   $\mu\text{g/ml}$ . Ackumulationsratio var för AUC 2,67, för  $C_{\min}$  6,02 och för  $C_{\max}$  2,12. Steady state uppnåddes efter 12 veckor för AUC och  $C_{\min}$  och efter 10 veckor för  $C_{\max}$ .

### Absorption

Efter subkutan administrering var tiden till maximal serumkoncentration av RoActemra,  $t_{max}$  2,8 dagar hos RA-patienter. Biotillgängligheten för den subkutana formuleringen var 79 %.

### Patienter med sJIA

#### Subkutan användning

Farmakokinetiken för RoActemra hos sJIA-patienter karakteriserades genom en populationsfarmakokinetisk analys som inkluderade 140 patienter som behandlades med 8 mg/kg intravenöst varannan vecka (patienter med en vikt  $\geq 30$  kg), 12 mg/kg intravenöst varannan vecka (patienter med en vikt under 30 kg), 162 mg subkutant varje vecka (patienter med en vikt  $\geq 30$  kg), 162 mg subkutant var 10:e dag eller varannan vecka (patienter med en vikt under 30 kg).

Begränsade data finns tillgängliga avseende exponering efter subkutan administrering av RoActemra hos sJIA-patienter under 2 år och med en kroppsvikt mindre än 10 kg.

Patienter med sJIA måste ha en kroppsvikt på minst 10 kg när de ges RoActemra subkutant (se avsnitt 4.2).

Tabell 8. Predikterat medelvärde  $\pm$  SD farmakokinetiska parametrar vid steady-state efter subkutan dosering hos patienter med sJIA

Farmakokinetiska parametrar av RoActemra	162 mg varje vecka $\geq 30$ kg	162 mg varannan vecka under 30 kg
$C_{max}$ ( $\mu\text{g/ml}$ )	$99,8 \pm 46,2$	$134 \pm 58,6$
$C_{min}$ ( $\mu\text{g/ml}$ )	$79,2 \pm 35,6$	$65,9 \pm 31,3$
$C_{medel}$ ( $\mu\text{g/ml}$ )	$91,3 \pm 40,4$	$101 \pm 43,2$
Ackumulerat $C_{max}$	3,66	1,88
Ackumulerat $C_{min}$	4,39	3,21
Ackumulerat $C_{medel}$ eller $AUC_{\tau}^*$	4,28	2,27

\* $\tau$  = 1 vecka eller 2 veckor för de två subkutana behandlingsregimerna

Efter subkutan dosering uppnåddes ungefär 90% av steady-state vid vecka 12 för både dosering med 162 mg varje vecka och dosering med 162 mg varannan vecka.

### Absorption

Efter subkutan administrering var halveringstiden för absorption ungefär 2 dagar och biotillgängligheten för den subkutana formuleringen 95% hos sJIA-patienter.

### Distribution

Hos pediatrika patienter med sJIA var den centrala distributionsvolymen 1,87 l och den perifera distributionsvolymen var 2,14 l, resulterande i en distributionsvolym vid steady state på 4,01 l.

### Elimination

Totalt clearance av tocilizumab var koncentrationsberoende och är summan av linjärt och icke-linjärt clearance. Linjärt clearance beräknades som en parameter i den populationsfarmakokinetiska analysen och var 5,7 ml/timme hos pediatrika patienter med systemisk juvenil idiopatisk artrit. Efter subkutan administrering är den effektiva halveringstiden för RoActemra hos sJIA-patienter upp till 14 dagar för både doseringen 162 mg varje vecka och 162 mg varannan vecka under ett doseringsintervall vid steady state.

### pJIA

#### Subkutan användning

Farmakokinetiken för RoActemra hos pJIA-patienter karakteriserades genom en populationsfarmakokinetisk analys som inkluderade 237 patienter som behandlades med 8 mg/kg intravenöst var fjärde vecka (patienter med en vikt  $\geq 30$  kg), 10 mg/kg intravenöst var fjärde vecka

(patienter med en vikt under 30 kg), 162 mg subkutant varannan vecka (patienter med en vikt  $\geq$  30 kg) eller 162 mg subkutant var tredje vecka (patienter med en vikt under 30 kg).

Tabell 9. Predikterat medelvärde  $\pm$  SD farmakokinetiska parametrar vid steady-state efter subkutan dosering hos patienter med pJIA

Farmakokinetiska parametrar av RoActemra	162 mg varannan vecka $\geq$ 30 kg	162 mg var tredje vecka under 30 kg
$C_{\max}$ ( $\mu\text{g/ml}$ )	29,4 $\pm$ 13,5	75,5 $\pm$ 24,1
$C_{\min}$ ( $\mu\text{g/ml}$ )	11,8 $\pm$ 7,08	18,4 $\pm$ 12,9
$C_{\text{medel}}$ ( $\mu\text{g/ml}$ )	21,7 $\pm$ 10,4	45,5 $\pm$ 19,8
Akkumulerat $C_{\max}$	1,72	1,32
Akkumulerat $C_{\min}$	3,58	2,08
Akkumulerat $C_{\text{medel}}$ eller $\text{AUC}_{\tau}$ *	2,04	1,46

\* $\tau$  = 2 eller 3 veckor för de två subkutana behandlingsregimerna

Efter intravenös dosering uppnåddes ungefär 90% av steady-state vid vecka 12 för doseringen 10 mg/kg (kroppsvikt < 30 kg) och vid vecka 16 för doseringen 8 mg/kg (kroppsvikt  $\geq$  30 kg). Efter subkutan dosering uppnåddes ungefär 90% av steady-state vid vecka 12 för både doseringen med 162 mg varannan vecka och doseringen med 162 mg var tredje vecka.

#### Absorption

Efter subkutan administrering var halveringstiden för absorption ungefär 2 dagar och biotillgängligheten för den subkutana formuleringen 96% hos pJIA-patienter.

#### Distribution

Hos pediatrika patienter med pJIA var den centrala distributionsvolymen 1,97 l och den perifera distributionsvolymen var 2,03 l, resulterande i en distributionsvolym vid steady-state på 4,0 l.

#### Elimination

Populationsfarmakokinetisk analys för pJIA-patienter visade att kroppstorlek påverkar linjärt clearance. Därför bör dosering baserad på kroppsvikt övervägas (se tabell 9).

Efter subkutan administrering är den effektiva halveringstiden för RoActemra hos pJIA-patienter upp till 10 dagar för patienter med en kroppsvikt < 30 kg (162 mg subkutant var tredje vecka) och upp till 7 dagar för patienter med en kroppsvikt  $\geq$ 30 kg (162 mg subkutant varannan vecka) under ett doseringsintervall vid steady state. Efter intravenös administrering genomgår tocilizumab en bifasisk eliminering från cirkulationen. Totalt clearance för tocilizumab var koncentrationsberoende och är summan av linjärt och icke-linjärt clearance. Linjärt clearance uppskattades som en parameter i den populationsfarmakokinetiska analysen och var 6,25 ml/tim. Koncentrationsberoende icke-linjärt clearance spelar en stor roll vid låga koncentrationer av tocilizumab. När den icke-linjära clearance-vägen mätts, vid högre koncentrationer av tocilizumab, bestäms clearance främst av linjärt clearance.

#### Elimination

För subkutan administrering vid steady state är den koncentrationsberoende skenbara halveringstiden upp till 12 dagar för en dos på 162 mg varje vecka och 5 dagar för en dos på 162 mg varannan vecka hos patienter med RA.

#### GCA

##### Subkutan användning

Farmakokinetiken för RoActemra hos patienter med GCA fastställdes genom en populationsfarmakokinetisk modell från ett analysset bestående av 149 patienter med GCA som behandlats med 162 mg subkutant varje vecka eller 162 mg subkutant varannan vecka. Den utvecklade modellen hade samma struktur som den populationsfarmakokinetiska modell som utvecklats tidigare, baserad på data från patienter med RA (se tabell 10).

Tabell 10. Predikterat medelvärde  $\pm$  SD farmakokinetiska parametrar vid steady-state efter subkutan dosering hos patienter med GCA

Farmakokinetiska parametrar för tocilizumab	Subkutant	
	162 mg varannan vecka	162 mg varje vecka
$C_{\max}$ ( $\mu\text{g/ml}$ )	19,3 $\pm$ 12,8	73 $\pm$ 30,4
$C_{\min}$ ( $\mu\text{g/ml}$ )	11,1 $\pm$ 10,3	68,1 $\pm$ 29,5
$C_{\text{medel}}$ ( $\mu\text{g/ml}$ )	16,2 $\pm$ 11,8	71,3 $\pm$ 30,1
Ackumulerat $C_{\max}$	2,18	8,88
Ackumulerat $C_{\min}$	5,61	9,59
Ackumulerat $C_{\text{medel}}$ eller $\text{AUC}_{\tau}^*$	2,81	10,91

\* $\tau$  = 2 veckor eller 1 vecka för de två subkutana behandlingsregimerna

Steady state-profilen för RoActemra givet veckovis var i stort sett jämn med mycket små fluktuationer mellan dal- och maxkoncentration. Fluktuationerna var betydligt större för RoActemra givet varannan vecka. Ungefär 90% av steady state ( $\text{AUC}_{\tau}$ ) var uppnått vid vecka 14 i gruppen med dosering varannan vecka och vecka 17 i gruppen med dosering varje vecka.

Baserat på den aktuella karakteriseringen av farmakokinetiken, är dalkoncentrationen av RoActemra 50% högre vid steady-state i denna population i förhållande till genomsnittliga koncentrationer i ett omfattande dataset från RA-populationen. Det är inte känt varför dessa skillnader uppstår. Skillnaderna i farmakokinetik är inte kopplade till märkbara skillnader i farmakodynamiska parametrar och den kliniska betydelsen är okänd.

Hos patienter med GCA observerades en högre exponering hos patienter med lägre kroppsvikt. För doseringen 162 mg en gång per vecka var den genomsnittliga koncentrationen vid steady state 51% högre hos patienter med en kroppsvikt under 60 kg jämfört med patienter med en kroppsvikt mellan 60 och 100 kg. Vid behandling med 162 mg varannan vecka var den genomsnittliga koncentrationen vid steady state 129% högre hos patienter med en kroppsvikt under 60 kg jämfört med patienter med en kroppsvikt mellan 60 och 100 kg. Det finns enbart begränsad data för patienter över 100 kg (n=7).

### Absorption

Efter subkutan administrering hos patienter med GCA var absorptionens  $t_{1/2}$  cirka 4 dagar. Biotillgängligheten för den subkutana formuleringen var 0,8. Medianvärdena för  $T_{\max}$  var 3 dagar efter den veckovisa RoActemradosen och 4,5 dagar efter en dos av tocilizumab varannan vecka.

### Distribution

Hos patienter med GCA var den centrala distributionsvolymen 4,09 l, den perifera distributionsvolymen var 3,37 l, vilket resulterar i en distributionsvolym på 7,46 l vid steady state.

### Eliminering

Totalt clearance för RoActemra var koncentrationsberoende och är summan av linjärt och icke-linjärt clearance. Linjärt clearance beräknades som en parameter i den populationsfarmakokinetiska analysen och var 6,7 ml/h hos patienter med GCA.

Vid steady state varierade den effektiva halveringstiden för RoActemra hos patienter med GCA mellan 18,3 och 18,9 dagar för behandlingsgruppen med 162 mg varje vecka och mellan 4,2 och 7,9 dagar för behandlingsgruppen med 162 mg varannan vecka. Vid höga serumkoncentrationer, när totalt clearance

för RoActemra domineras av linjärt clearance, erhöles en effektiv halveringstid på ungefär 32 dagar med hjälp av estimat från populationsparametrar.

#### Särskilda populationer

*Nedsatt njurfunktion:* ingen formell studie av effekten av nedsatt njurfunktion på farmakokinetiken av RoActemra har utförts. De flesta av patienterna i RA- och GCA-studierna i den populationsfarmakokinetiska analysen hade normal njurfunktion eller lätt nedsatt njurfunktion. Lätt nedsatt njurfunktion (uppskattat kreatininclearance baserat på Cockcroft-Gault ekvation) påverkade inte farmakokinetiken av RoActemra.

Ungefär en tredjedel av patienterna i GCA-studien hade måttligt nedsatt njurfunktion vid studiestart (uppskattat kreatininclearance på 30-59 ml/min). Ingen påverkan på RoActemra-exponering observerades hos dessa patienter.

Ingen dosjustering krävs hos patienter med lätt eller måttligt nedsatt njurfunktion.

*Nedsatt leverfunktion:* Ingen formell studie av effekten av nedsatt leverfunktion på RoActemras farmakokinetik har genomförts.

*Ålder, kön och etnicitet:* Populationsfarmakokinetiska analyser hos vuxna patienter med RA och GCA, visade att ålder, kön och etniskt ursprung inte påverkade RoActemras farmakokinetik.

Resultaten av den populationsfarmakokinetiska analysen för sJIA- och pJIA-patienter bekräftade att kroppsstorlek är den enda variabeln som har en märkbar påverkan på farmakokinetiken av RoActemra, inklusive eliminering och absorption. Därför bör dosering baserad på kroppsvikt övervägas (se tabell 8 och 9)

### **5.3 Prekliniska säkerhetsuppgifter**

Icke-kliniska data baserat på accepterade studier avseende säkerhetsfarmakologi, allmäntoxicitet, gentoxicitet samt reproduktions- och utvecklingstoxicitet visade inte på några särskilda risker för människa.

Studier avseende karcinogenicitet har inte utförts eftersom IgG1 monoklonala antikroppar i sig inte anses ha karcinogen potential.

Icke-kliniska data finns tillgängliga för effekten av IL-6 på malign progression och apoptosresistens för olika cancertyper. Dessa data tyder inte på någon relevant risk för cancerinitiering och progression under behandling med RoActemra. Inte heller observerades proliferativa förändringar under en 6 månaders kronisk toxicitetsstudie på cynomolgusapor eller hos IL-6-deficienta möss.

Tillgängliga icke-kliniska data tyder inte på någon påverkan på fertilitet under behandling med RoActemra. Inga effekter på endokrint aktiva organ och reproduktionsorgan observerades i en kronisk toxicitetsstudie på cynomolgusapor. Reproduktionsförmågan var inte påverkad hos IL-6-deficienta möss. RoActemra som administrerades till cynomolgusapor under tidig dräktighet påvisades inte ha någon direkt eller indirekt skadlig verkan på dräktigheten eller embryo-/fosterutvecklingen. Dock observerades en liten ökning i antal aborter/embryonal fosterdöd vid hög systemisk exponering (> 100 x mänsklig exponering) hos högdosgruppen med 50 mg/kg/dygn jämfört med placebo och andra lågdosgrupper. Trots att IL-6 inte verkar vara en kritisk cytokin för fostertillväxt eller kontrollen av den immunologiska interaktionen mellan moder och foster, kan ett samband med RoActemra inte uteslutas.

Behandling med en murin analog ledde inte till toxicitet hos juvenila möss. Framförallt förekom det ingen försämring i skelettillväxt, immunfunktion och sexuell mognad.

Den pre-kliniska säkerhetsprofilen för RoActemra i cynomolgusapan tyder inte på en skillnad mellan intravenös och subkutan administrering.

## 6. FARMACEUTISKA UPPGIFTER

### 6.1 Förteckning över hjälpämnen

L-histidin  
L-histidinmonohydrokloridmonohydrat  
L-arginin/L-argininhydroklorid  
L-metionin  
Polysorbat 80  
Vatten för injektionsvätskor

### 6.2 Inkompatibiliteter

Då blandbarhetsstudier saknas får detta läkemedel inte blandas med andra läkemedel.

### 6.3 Hållbarhet

36 månader.

### 6.4 Särskilda förvaringsanvisningar

Förvaras i kylskåp (2°C-8°C). Får ej frysas. Den förfyllda injektionspennan kan förvaras i upp till 2 veckor vid högst 30°C efter att den tagits ut ur kylskåpet.

Förvara de förfyllda injektionspennorna i ytterkartongen. Ljuskänsligt. Fuktkänsligt.

### 6.5 Förpackningstyp och innehåll

0,9 ml lösning i en förfylld spruta (typ I-glas) med en fastsatt nål innehållande 162 mg RoActemra i en förfylld injektionspenna. Sprutan är försluten med ett styvt nålskydd (polypropenskal tätat med elastomer) och en gummikolv (butylgummi med fluoro-resinöverdrag).

Förpackningsstorlek om 4 förfyllda injektionspennor **samt flerförpackning innehållandes 12 (3 förpackningar om 4) förfyllda injektionspennor. Eventuellt kommer inte alla förpackningsstorlekar att marknadsföras.**

### 6.6 Särskilda anvisningar för destruktion och övrig hantering

RoActemra tillhandahålls i en förfylld injektionspenna för engångsbruk. Efter att den förfyllda injektionspennan tagits ut från kylskåpet, ska man vänta i minst 45 minuter för att den förfyllda injektionspennan ska uppnå rumstemperatur (18°C-28°C) innan man injicerar RoActemra. Injektionspennan får inte skakas. Efter avlägsnande av locket måste injektionen av RoActemra påbörjas inom 3 minuter för att förhindra att läkemedlet torkar och blockerar nålen. Om den förfyllda injektionspennan inte används inom 3 minuter efter att locket har avlägsnats ska den kasseras i en sticksäker behållare och en ny förfylld penna ska användas.

Om den lila indikatorn inte flyttar sig efter att du tryckt på aktiveringsknappen måste du kassera den förfyllda injektionspennan i en sticksäker behållare. **Försök inte** återanvända den förfyllda injektionspennan. Upprepa inte injektionsförsöket med en ny förfylld injektionspenna. Kontakta din läkare för hjälp.

RoActemra ska inte användas om lösningen är grumlig eller innehåller partiklar, har en annan färg än färglös till svagt gulaktig eller om någon del av den förfyllda injektionspennan verkar vara skadad.

Utförliga instruktioner för administrering av RoActemra med en förfylld injektionspenna finns i bipacksedeln.

Ej använt läkemedel och avfall skall kasseras enligt gällande anvisningar.

#### **7. INNEHAVARE AV GODKÄNNANDE FÖR FÖRSÄLJNING**

Roche Registration GmbH  
Emil-Barell-Strasse 1  
79639 Grenzach-Wyhlen  
Tyskland

#### **8. NUMMER PÅ GODKÄNNANDE FÖR FÖRSÄLJNING**

EU/1/08/492/009  
EU/1/08/492/010

#### **9. DATUM FÖR FÖRSTA GODKÄNNANDE/FÖRNYAT GODKÄNNANDE**

Datum för första godkännandet: 16 januari 2009  
Datum för förnyat godkännande: 25 september 2013

#### **10. DATUM FÖR ÖVERSYN AV PRODUKTRESUMÉN**

Ytterligare information om detta läkemedel finns tillgänglig på Europeiska läkemedelsmyndighetens webbplats <http://www.ema.europa.eu/>.

## **BILAGA II**

- A. TILLVERKARE AV DEN AKTIVA SUBSTANSEN AV BIOLOGISKT URSPRUNG OCH TILLVERKARE SOM ANSVARAR FÖR FRISLÄPPANDE AV TILLVERKNINGSSATS**
- B. VILLKOR ELLER BEGRÄNSNINGAR FÖR TILLHANDAHÅLLANDE OCH ANVÄNDNING**
- C. ÖVRIGA VILLKOR OCH KRAV FÖR GODKÄNNANDET FÖR FÖRSÄLJNING**
- D. VILLKOR ELLER BEGRÄNSNINGAR AVSEENDE EN SÄKER OCH EFFEKTIV ANVÄNDNING AV LÄKEMEDLET**



**A. TILLVERKARE AV DEN AKTIVA SUBSTANSEN AV BIOLOGISKT URSPRUNG OCH TILLVERKARE SOM ANSVARAR FÖR FRISLÄPPANDE AV TILLVERKNINGSSATS**

Namn och adress till tillverkare av aktiv substans av biologiskt ursprung

Genentech, Inc.  
1000 New Horizons Way  
Vacaville, CA  
95688  
USA

Genentech Inc.  
1 Antibody Way  
Oceanside, CA  
92056  
USA

Samsung Biologics Co Ltd  
300, Songdo bio-daero, Yeonsu-gu  
Incheon, 21987  
Koreanska Republiken/Sydkorea

Chugai Pharma Manufacturing Co., Ltd.  
16-3 Kiyohara-Kogyodanchi  
Utsunomiya City, Tochigi Pref., 321-3231  
Japan

Novartis Singapore Pharmaceutical Manufacturing Pte. Ltd.  
Bioproduction Operations Singapore  
8 Tuas Bay Lane  
Singapore 636986  
Singapore

Namn och adress till tillverkare som ansvarar för frisläppande av tillverkningsatts

Roche Pharma AG  
Emil-Barell-Strasse 1  
79639 Grenzach-Wyhlen  
Tyskland

**B. VILLKOR ELLER BEGRÄNSNINGAR FÖR TILLHANDAHÅLLANDE OCH ANVÄNDNING**

Läkemedel som med begränsningar lämnas ut mot recept (Se bilaga I: Produktresumén, avsnitt 4.2).

**C. ÖVRIGA VILLKOR OCH KRAV FÖR GODKÄNNANDET FÖR FÖRSÄLJNING**

• **Periodiska säkerhetsrapporter**

Innehavaren av godkännandet för försäljning ska lämna in periodiska säkerhetsrapporter för detta läkemedel i enlighet med de krav som anges i den förteckning över referensdatum för unionen (EURD-listan) som föreskrivs i artikel 107c.7 i direktiv 2001/83/EG och eventuella uppdateringar som finns på Europeiska läkemedelsmyndighetens webbplats.

## D. VILLKOR ELLER BEGRÄNSNINGAR AVSEENDE EN SÄKER OCH EFFEKTIV ANVÄNDNING AV LÄKEMEDLET

### • Riskhanteringsplan

Innehavaren av godkännandet för försäljning ska genomföra de erforderliga farmakovigilansaktiviteter och åtgärder som finns beskrivna i den överenskomna riskhanteringsplanen (Risk Management Plan, RMP) som finns i modul 1.8.2. i godkännandet för försäljning samt eventuella efterföljande överenskomna uppdateringar av riskhanteringsplanen.

En uppdaterad riskhanteringsplan lämnas in

- på begäran av Europeiska läkemedelsmyndigheten,
- när riskhanteringssystemet ändras, särskilt efter att ny information framkommit som kan leda till betydande ändringar i läkemedlets nytta-riskprofil eller efter att en viktig milstolpe (för farmakovigilans eller riskminimering) har nåtts.

Om datum för inlämnandet av en periodisk säkerhetsrapport och uppdateringen av en riskhanteringsplan sammanfaller kan de lämnas in samtidigt.

### • Ytterligare riskminimeringsåtgärder

Innehavaren av godkännandet för försäljning ska tillhandahålla ett utbildningspaket för de terapeutiska indikationerna RA, sJIA, pJIA och GCA till alla läkare som förväntas förskriva/använda RoActemra innehållande följande:

- Informationspaket för läkare
- Informationspaket för sjuksköterskor
- Informationspaket för patienter

MAH måste komma överens med den nationella myndigheten om innehåll och format av utbildningsmaterialet, samt en kommunikationsplan (inklusive distributionssätt), innan distribution av utbildningsmaterialet.

Informationspaketet till läkare ska innehålla följande:

- Referens till produktresumén (t.ex. länk till EMAs hemsida)
- Dosberäkning (RA-, sJIA- och pJIA-patienter), förberedelse för infusion och infusionshastighet
- Risk för allvarliga infektioner
  - Produkten får inte ges till patienter med aktiv eller misstänkt infektion
- Produkten kan minska tecken och symptom på akut infektion vilket kan försena diagnos
- Risk för Hepatotoxicitet
  - Försiktighet bör vidtas när man överväger att påbörja behandling med tocilizumab hos patienter med förhöjda levertransaminaser, ALAT eller ASAT, över 1,5 gånger ULN. Behandling av patienter med ALAT eller ASAT över 5 gånger ULN rekommenderas inte.
  - Hos patienter med RA, GCA, pJIA och sJIA ska ALAT/ASAT monitoreras var 4:e till 8:e vecka under de första 6 månaderna av behandling och därefter var 12:e vecka. Rekommenderade dosjusteringar, inklusive utsättning av tocilizumab på grund av levertransaminasnivåer, är i linje med produktresumén avsett 4.2.
- Risk för gastrointestinala perforationer särskilt hos patienter med tidigare sjukdomshistoria av divertikulit eller sår i tarmen
- Information om hur man rapporterar allvarliga biverkningar
- Informationspaketet för patienter (som ska ges till patienter av sjukvårdspersonal)
- Vägledning till hur man diagnostiserar makrofagaktiveringssyndrom hos patienter med sJIA
- Rekommendationer för avbrytande av dosering hos patienter med sJIA och pJIA

Informationspaketet till sjuksköterskor ska innehålla följande:

- Förebyggande av medicinska fel och injektions-/infusionsrelaterade reaktioner
  - Förberedelse för injektion/infusion
  - Infusionshastighet
- Monitorering av patienter med avseende på injektions-/infusionsrelaterade reaktioner
- Information om hur man rapporterar allvarliga biverkningar

Informationspaketet till patienter ska innehålla följande:

- Bipacksedel (med instruktioner för subkutan administrering) (t.ex. länk till EMAs hemsida)
  - Patientkort
- 
- för att uppmärksamma om risken att få infektioner, som kan bli allvarliga om de inte behandlas. Dessutom kan tidigare infektioner återkomma.
  - för att uppmärksamma om risken att patienter som använder RoActemra kan utveckla komplikationer av divertikulit som kan bli allvarliga om de inte behandlas.
  - för att uppmärksamma om risken för allergisk reaktion.
  - för att uppmärksamma om risken för att patienter som använder RoActemra kan utveckla allvarlig leverskada. Patienter kommer att monitoreras för leverfunktionstester. Patienter ska informera sin läkare omedelbart om de upplever tecken eller symtom på levertoxicitet inklusive trötthet, buksmärta och ikterus.

**BILAGA III**  
**MÄRKNING OCH BIPACKSEDEL**

## **A. MÄRKNING**

**UPPGIFTER SOM SKALL FINNAS PÅ YTTRE FÖRPACKNINGEN****YTTERKARTONG****1. LÄKEMEDELETS NAMN**

RoActemra 20 mg/ml koncentrat till infusionsvätska, lösning  
tocilizumab

**2. DEKLARATION AV AKTIV(A) SUBSTANS(ER)**

1 injektionsflaska innehåller 80 mg tocilizumab.

**3. FÖRTECKNING ÖVER HJÄLPÄMNEN**

Polysorbat 80, sackaros, dinatriumfosfatdodekahydrat, natriumdivätefosfatdihydrat och vatten för injektionsvätskor. Se bipacksedeln för ytterligare information.

**4. LÄKEMEDELFORM OCH FÖRPACKNINGSTORLEK**

Koncentrat till infusionsvätska, lösning  
80 mg/4 ml  
1 injektionsflaska med 4 ml  
4 injektionsflaskor med 4 ml

**5. ADMINISTRERINGSSÄTT OCH ADMINISTRERINGSVÄG**

För intravenös infusion efter spädning  
Den utspädda produkten ska användas omedelbart  
Läs bipacksedeln före användning

**6. SÄRSKILD VARNING OM ATT LÄKEMEDELLET MÅSTE FÖRVARAS UTOM SYN- OCH RÄCKHÅLL FÖR BARN**

Förvaras utom syn- och räckhåll för barn

**7. ÖVRIGA SÄRSKILDA VARNINGAR OM SÅ ÄR NÖDVÄNDIGT****8. UTGÅNGSDATUM**

Utg. dat

**9. SÄRSKILDA FÖRVARINGSANVISNINGAR**

Förvaras i kylskåp  
Får ej frysas  
Förvara injektionsflaskan i ytterkartongen. Ljuskänsligt

**10. SÄRSKILDA FÖRSIKTIGHETSÅTGÄRDER FÖR DESTRUKTION AV EJ ANVÄNT LÄKEMEDEL OCH AVFALL I FÖREKOMMANDE FALL****11. INNEHAVARE AV GODKÄNNANDE FÖR FÖRSÄLJNING (NAMN OCH ADRESS)**

Roche Registration GmbH  
Emil-Barell-Strasse 1  
79639 Grenzach-Wyhlen  
Tyskland

**12. NUMMER PÅ GODKÄNNANDE FÖR FÖRSÄLJNING**

EU/1/08/492/001  
EU/1/08/492/002

**13. TILLVERKNINGSSATS NUMMER**

Sats

**14. ALLMÄN KLASSIFICERING FÖR FÖRSKRIVNING**

Receptbelagt läkemedel

**15. BRUKSANVISNING****16. INFORMATION I PUNKTSKRIFT**

Braille krävs ej

**17. UNIK IDENTITETSBETECKNING – TVÅDIMENSIONELL STRECKKOD**

<Tvådimensionell streckkod som innehåller den unika identitetsbeteckningen.>

**18. UNIK IDENTITETSBETECKNING – I ETT FORMAT LÄSBART FÖR MÄNSKLIGT ÖGA**

PC  
SN  
NN

**UPPGIFTER SOM SKALL FINNAS PÅ YTTRE FÖRPACKNINGEN****YTTERKARTONG****1. LÄKEMEDLETS NAMN**

RoActemra 20 mg/ml koncentrat till infusionsvätska, lösning  
tocilizumab

**2. DEKLARATION AV AKTIV(A) SUBSTANS(ER)**

1 injektionsflaska innehåller 200 mg tocilizumab.

**3. FÖRTECKNING ÖVER HJÄLPÄMNEN**

Polysorbat 80, sackaros, dinatriumfosfatdodekahydrat, natriumdivätefosfatdihydrat och vatten för injektionsvätskor. Se bipacksedeln för ytterligare information.

**4. LÄKEMEDELFORM OCH FÖRPACKNINGSTORLEK**

Koncentrat till infusionsvätska, lösning  
200 mg/10 ml  
1 injektionsflaska med 10 ml  
4 injektionsflaskor med 10 ml

**5. ADMINISTRERINGSSÄTT OCH ADMINISTRERINGSVÄG**

För intravenös infusion efter spädning  
Den utspädda produkten ska användas omedelbart  
Läs bipacksedeln före användning

**6. SÄRSKILD VARNING OM ATT LÄKEMEDLET MÅSTE FÖRVARAS UTOM SYN- OCH RÄCKHÅLL FÖR BARN**

Förvaras utom syn- och räckhåll för barn

**7. ÖVRIGA SÄRSKILDA VARNINGAR OM SÅ ÄR NÖDVÄNDIGT****8. UTGÅNGSDATUM**

Utg. dat



**9. SÄRSKILDA FÖRVARINGSANVISNINGAR**

Förvaras i kylskåp  
Får ej frysas  
Förvara injektionsflaskan i ytterkartongen. Ljuskänsligt

**10. SÄRSKILDA FÖRSIKTIGHETSÅTGÄRDER FÖR DESTRUKTION AV EJ ANVÄNT LÄKEMEDEL OCH AVFALL I FÖREKOMMANDE FALL****11. INNEHAVARE AV GODKÄNNANDE FÖR FÖRSÄLJNING (NAMN OCH ADRESS)**

Roche Registration GmbH  
Emil-Barell-Strasse 1  
79639 Grenzach-Wyhlen  
Tyskland

**12. NUMMER PÅ GODKÄNNANDE FÖR FÖRSÄLJNING**

EU/1/08/492/003  
EU/1/08/492/004

**13. TILLVERKNINGSSATS NUMMER**

Sats

**14. ALLMÄN KLASSIFICERING FÖR FÖRSKRIVNING**

Receptbelagt läkemedel

**15. BRUKSANVISNING****16. INFORMATION I PUNKTSKRIFT**

Braille krävs ej

**17. UNIK IDENTITETSBETECKNING – TVÅDIMENSIONELL STRECKKOD**

<Tvådimensionell streckkod som innehåller den unika identitetsbeteckningen.>

**18. UNIK IDENTITETSBETECKNING – I ETT FORMAT LÄSBART FÖR MÄNSKLIGT ÖGA**

PC  
SN  
NN

**UPPGIFTER SOM SKALL FINNAS PÅ YTTRE FÖRPACKNINGEN****YTTERKARTONG****1. LÄKEMEDELTS NAMN**

RoActemra 20 mg/ml koncentrat till infusionsvätska, lösning  
tocilizumab

**2. DEKLARATION AV AKTIV(A) SUBSTANS(ER)**

1 injektionsflaska innehåller 400 mg tocilizumab.

**3. FÖRTECKNING ÖVER HJÄLPÄMNEN**

Polysorbat 80, sackaros, dinatriumfosfatdodekahydrat, natriumdivätefosfatdihydrat och vatten för injektionsvätskor. Se bipacksedeln för ytterligare information.

**4. LÄKEMEDELFORM OCH FÖRPACKNINGSTORLEK**

Koncentrat till infusionsvätska, lösning  
400 mg/20 ml  
1 injektionsflaska med 20 ml  
4 injektionsflaskor med 20 ml

**5. ADMINISTRERINGSSÄTT OCH ADMINISTRERINGSVÄG**

För intravenös infusion efter spädning  
Den utspädda produkten ska användas omedelbart  
Läs bipacksedeln före användning

**6. SÄRSKILD VARNING OM ATT LÄKEMEDELLET MÅSTE FÖRVARAS UTOM SYN- OCH RÄCKHÅLL FÖR BARN**

Förvaras utom syn- och räckhåll för barn

**7. ÖVRIGA SÄRSKILDA VARNINGAR OM SÅ ÄR NÖDVÄNDIGT****8. UTGÅNGSDATUM**

Utg. dat

**9. SÄRSKILDA FÖRVARINGSANVISNINGAR**

Förvaras i kylskåp  
Får ej frysas  
Förvara injektionsflaskan i ytterkartongen. Ljuskänsligt

**10. SÄRSKILDA FÖRSIKTIGHETSÅTGÄRDER FÖR DESTRUKTION AV EJ ANVÄNT LÄKEMEDEL OCH AVFALL I FÖREKOMMANDE FALL****11. INNEHAVARE AV GODKÄNNANDE FÖR FÖRSÄLJNING (NAMN OCH ADRESS)**

Roche Registration GmbH  
Emil-Barell-Strasse 1  
79639 Grenzach-Wyhlen  
Tyskland

**12. NUMMER PÅ GODKÄNNANDE FÖR FÖRSÄLJNING**

EU/1/08/492/005  
EU/1/08/492/006

**13. TILLVERKNINGSSATSNUMMER**

Sats

**14. ALLMÄN KLASSIFICERING FÖR FÖRSKRIVNING**

Receptbelagt läkemedel

**15. BRUKSANVISNING****16. INFORMATION I PUNKTSKRIFT**

Braille krävs ej

**17. UNIK IDENTITETSBETECKNING – TVÅDIMENSIONELL STRECKKOD**

<Tvådimensionell streckkod som innehåller den unika identitetsbeteckningen.>

**18. UNIK IDENTITETSBETECKNING – I ETT FORMAT LÄSBART FÖR MÄNSKLIGT ÖGA**

PC  
SN  
NN

**UPPGIFTER SOM SKALL FINNAS PÅ YTTRE FÖRPACKNINGEN****YTTERKARTONG FÖRFYLLED SPRUTA****1. LÄKEMEDLETS NAMN**

RoActemra 162 mg injektionsvätska, lösning i förfylld spruta

tocilizumab

**2. DEKLARATION AV AKTIV(A) SUBSTANS(ER)**

1 förfylld spruta innehåller 162 mg tocilizumab.

**3. FÖRTECKNING ÖVER HJÄLPÄMNEN**

L-histidin, L-histidinmonohydrokloridmonohydrat, L-arginin/L-argininhydroklorid, L-metionin, Polysorbat 80, vatten för injektionsvätskor.

**4. LÄKEMEDELFORM OCH FÖRPACKNINGSTORLEK**

Injektionsvätska, lösning i förfylld spruta

4 förfyllda sprutor

162 mg/0,9 ml

**5. ADMINISTRERINGSSÄTT OCH ADMINISTRERINGSVÄG**

För subkutan användning

Läs bipacksedeln före användning.

**6. SÄRSKILD VARNING OM ATT LÄKEMEDLET MÅSTE FÖRVARAS UTOM SYN- OCH RÄCKHÅLL FÖR BARN**

Förvaras utom syn- och räckhåll för barn

**7. ÖVRIGA SÄRSKILDA VARNINGAR OM SÅ ÄR NÖDVÄNDIGT**

Förvara sprutan utanför ytterförpackningen i rumstemperatur i 25 till 30 minuter innan användning

**8. UTGÅNGSDATUM**

Utg. dat

**9. SÄRSKILDA FÖRVARINGSANVISNINGAR**

Förvaras i kylskåp

Får ej frysas

Den förfyllda sprutan kan förvaras i upp till 2 veckor vid högst 30°C efter att den tagits ut ur kylskåpet

Förvara den förfyllda sprutan i ytterkartongen. Ljuskänsligt. Fuktkänsligt

**10. SÄRSKILDA FÖRSIKTIGHETSÅTGÄRDER FÖR DESTRUKTION AV EJ ANVÄNT LÄKEMEDEL OCH AVFALL I FÖREKOMMANDE FALL****11. INNEHAVARE AV GODKÄNNANDE FÖR FÖRSÄLJNING (NAMN OCH ADRESS)**

Roche Registration GmbH

Emil-Barell-Strasse 1

79639 Grenzach-Wyhlen

Tyskland

**12. NUMMER PÅ GODKÄNNANDE FÖR FÖRSÄLJNING**

EU/1/08/492/007

**13. TILLVERKNINGSSATS NUMMER**

Sats

**14. ALLMÄN KLASSIFICERING FÖR FÖRSKRIVNING****15. BRUKSANVISNING****16. INFORMATION I PUNKTSKRIFT**

roactemra 162 mg

**17. UNIK IDENTITETSBETECKNING – TVÅDIMENSIONELL STRECKKOD**

<Tvådimensionell streckkod som innehåller den unika identitetsbeteckningen.>

**18. UNIK IDENTITETSBETECKNING – I ETT FORMAT LÄSBART FÖR MÄNSKLIGT ÖGA**

PC  
SN  
NN

**UPPGIFTER SOM SKALL FINNAS PÅ YTTRE FÖRPACKNINGEN****YTTERKARTONG FÖRFYLLED SPRUTA (MED BLUE BOX) - Multipack****1. LÄKEMEDLETS NAMN**

RoActemra 162 mg injektionsvätska, lösning i förfylld spruta

tocilizumab

**2. DEKLARATION AV AKTIV(A) SUBSTANS(ER)**

1 förfylld spruta innehåller 162 mg tocilizumab

**3. FÖRTECKNING ÖVER HJÄLPÄMNEN**

L-histidin, L-histidinmonohydrokloridmonohydrat, L-arginin/L-argininhydroklorid, L-metionin, Polysorbat 80, vatten för injektionsvätskor.

**4. LÄKEMEDELFORM OCH FÖRPACKNINGSTORLEK**

Injektionsvätska, lösning i förfylld spruta

Flerförpackning: 12 (3 förpackningar om 4) förfyllda sprutor

162 mg/0,9 ml

**5. ADMINISTRERINGSSÄTT OCH ADMINISTRERINGSVÄG**

För subkutan användning

Läs bipacksedeln före användning

**6. SÄRSKILD VARNING OM ATT LÄKEMEDLET MÅSTE FÖRVARAS UTOM SYN- OCH RÄCKHÅLL FÖR BARN**

Förvaras utom syn- och räckhåll för barn

**7. ÖVRIGA SÄRSKILDA VARNINGAR OM SÅ ÄR NÖDVÄNDIGT**

Förvara sprutan utanför ytterförpackningen i rumstemperatur i 25 till 30 minuter innan användning

**8. UTGÅNGSDATUM**

Utg. dat

**9. SÄRSKILDA FÖRVARINGSANVISNINGAR**

Förvaras i kylskåp

Får ej frysas

Den förfyllda sprutan kan förvaras i upp till 2 veckor vid högst 30°C efter att den tagits ut ur kylskåpet

Förvara den förfyllda sprutan i ytterkartongen. Ljuskänsligt. Fuktkänsligt

**10. SÄRSKILDA FÖRSIKTIGHETSÅTGÄRDER FÖR DESTRUKTION AV EJ ANVÄNT LÄKEMEDEL OCH AVFALL I FÖREKOMMANDE FALL****11. INNEHAVARE AV GODKÄNNANDE FÖR FÖRSÄLJNING (NAMN OCH ADRESS)**

Roche Registration GmbH

Emil-Barell-Strasse 1

79639 Grenzach-Wyhlen

Tyskland

**12. NUMMER PÅ GODKÄNNANDE FÖR FÖRSÄLJNING**

EU/1/08/492/008

**13. TILLVERKNINGSSATS NUMMER**

Sats

**14. ALLMÄN KLASSIFICERING FÖR FÖRSKRIVNING****15. BRUKSANVISNING****16. INFORMATION I PUNKTSKRIFT**

roactemra 162 mg

**17. UNIK IDENTITETS BETECKNING – TVÅDIMENSIONELL STRECKKOD**

<Tvådimensionell streckkod som innehåller den unika identitetsbeteckningen.>

**18. UNIK IDENTITETS BETECKNING – I ETT FORMAT LÄSBART FÖR MÄNSKLIGT ÖGA**

PC  
SN  
NN

## UPPGIFTER SOM SKALL FINNAS PÅ YTTRE FÖRPACKNINGEN

### YTTERKARTONG FÖRFYLLED SPRUTA (UTAN BLUE BOX) - Multipack

#### 1. LÄKEMEDLETS NAMN

RoActemra 162 mg injektionsvätska, lösning i förfylld spruta

tocilizumab

#### 2. DEKLARATION AV AKTIV(A) SUBSTANS(ER)

1 förfylld spruta innehåller 162 mg tocilizumab

#### 3. FÖRTECKNING ÖVER HJÄLPÄMNEN

L-histidin, L-histidinmonohydrokloridmonohydrat, L-arginin/L-argininhydroklorid, L-metionin, Polysorbat 80, vatten för injektionsvätskor.

#### 4. LÄKEMEDELFORM OCH FÖRPACKNINGSTORLEK

Injektionsvätska, lösning i förfylld spruta

4 förfyllda sprutor. **Delar av flerförpackningen säljs inte separat.**

162 mg/0,9 ml

#### 5. ADMINISTRERINGSSÄTT OCH ADMINISTRERINGSVÄG

För subkutan användning

Läs bipacksedeln före användning

#### 6. SÄRSKILD VARNING OM ATT LÄKEMEDLET MÅSTE FÖRVARAS UTOM SYN- OCH RÄCKHÅLL FÖR BARN

Förvaras utom syn- och räckhåll för barn

#### 7. ÖVRIGA SÄRSKILDA VARNINGAR OM SÅ ÄR NÖDVÄNDIGT

Förvara sprutan utanför ytterförpackningen i rumstemperatur i 25 till 30 minuter innan användning

#### 8. UTGÅNGSDATUM

Utg. dat



**9. SÄRSKILDA FÖRVARINGSANVISNINGAR**

Förvaras i kylskåp

Får ej frysas

Den förfyllda sprutan kan förvaras i upp till 2 veckor vid högst 30°C efter att den tagits ut ur kylskåpet

Förvara den förfyllda sprutan i ytterkartongen. Ljuskänsligt. Fuktkänsligt

**10. SÄRSKILDA FÖRSIKTIGHETSÅTGÄRDER FÖR DESTRUKTION AV EJ ANVÄNT LÄKEMEDEL OCH AVFALL I FÖREKOMMANDE FALL****11. INNEHAVARE AV GODKÄNNANDE FÖR FÖRSÄLJNING (NAMN OCH ADRESS)**

Roche Registration GmbH

Emil-Barell-Strasse 1

79639 Grenzach-Wyhlen

Tyskland

**12. NUMMER PÅ GODKÄNNANDE FÖR FÖRSÄLJNING**

EU/1/08/492/008

**13. TILLVERKNINGSSATS NUMMER**

Sats

**14. ALLMÄN KLASSIFICERING FÖR FÖRSKRIVNING****15. BRUKSANVISNING****16. INFORMATION I PUNKTSKRIFT**

roactemra 162 mg

**17. UNIK IDENTITETSBETECKNING – TVÅDIMENSIONELL STRECKKOD**

<Tvådimensionell streckkod som innehåller den unika identitetsbeteckningen.>

**18. UNIK IDENTITETSBETECKNING – I ETT FORMAT LÄSBART FÖR MÄNSKLIGT ÖGA**

PC  
SN  
NN

**UPPGIFTER SOM SKALL FINNAS PÅ YTTRE FÖRPACKNINGEN****YTTERKARTONG FÖRFYLLD INJEKTIONSPENNA****1. LÄKEMEDELTS NAMN**

RoActemra 162 mg injektionsvätska, lösning i förfylld injektionspenna

tocilizumab

**2. DEKLARATION AV AKTIV(A) SUBSTANS(ER)**

1 förfylld injektionspenna innehåller 162 mg tocilizumab.

**3. FÖRTECKNING ÖVER HJÄLPÄMNEN**

L-histidin, L-histidinmonohydrokloridmonohydrat, L-arginin/L-argininhydroklorid, L-metionin, Polysorbat 80, vatten för injektionsvätskor.

**4. LÄKEMEDELFORM OCH FÖRPACKNINGSTORLEK**

Injektionsvätska, lösning i förfylld injektionspenna, ACTPen®

4 förfyllda injektionspennor

162 mg/0,9 ml

**5. ADMINISTRERINGSSÄTT OCH ADMINISTRERINGSVÄG**

För subkutan användning

Läs bipacksedeln före användning.

**6. SÄRSKILD VARNING OM ATT LÄKEMEDELLET MÅSTE FÖRVARAS UTOM SYN- OCH RÄCKHÅLL FÖR BARN**

Förvaras utom syn- och räckhåll för barn

**7. ÖVRIGA SÄRSKILDA VARNINGAR OM SÅ ÄR NÖDVÄNDIGT**

Förvara injektionspennan utanför ytterförpackningen i rumstemperatur i 45 minuter innan användning

**8. UTGÅNGSDATUM**

Utg. dat

**9. SÄRSKILDA FÖRVARINGSANVISNINGAR**

Förvaras i kylskåp

Får ej frysas

Den förfyllda injektionspennan kan förvaras i upp till 2 veckor vid högst 30°C efter att den tagits ut ur kylskåpet

Förvara den förfyllda injektionspennan i ytterkartongen. Ljuskänsligt. Fuktkänsligt

**10. SÄRSKILDA FÖRSIKTIGHETSÅTGÄRDER FÖR DESTRUKTION AV EJ ANVÄNT LÄKEMEDEL OCH AVFALL I FÖREKOMMANDE FALL****11. INNEHAVARE AV GODKÄNNANDE FÖR FÖRSÄLJNING (NAMN OCH ADRESS)**

Roche Registration GmbH

Emil-Barell-Strasse 1

79639 Grenzach-Wyhlen

Tyskland

**12. NUMMER PÅ GODKÄNNANDE FÖR FÖRSÄLJNING**

EU/1/08/492/009

**13. TILLVERKNINGSSATS NUMMER**

Sats

**14. ALLMÄN KLASSIFICERING FÖR FÖRSKRIVNING****15. BRUKSANVISNING****16. INFORMATION I PUNKTSKRIFT**

roactemra 162 mg penna

**17. UNIK IDENTITETSBETECKNING – TVÅDIMENSIONELL STRECKKOD**

<Tvådimensionell streckkod som innehåller den unika identitetsbeteckningen.>

**18. UNIK IDENTITETSBETECKNING – I ETT FORMAT LÄSBART FÖR MÄNSKLIGT ÖGA**

PC  
SN  
NN

**UPPGIFTER SOM SKALL FINNAS PÅ YTTRE FÖRPACKNINGEN****YTTERKARTONG FÖRFYLLED INJEKTIONSPENNA (MED BLUE BOX) -  
FLERFÖRPACKNING****1. LÄKEMEDELTS NAMN**

RoActemra 162 mg injektionsvätska, lösning i förfylld injektionspenna  
tocilizumab

**2. DEKLARATION AV AKTIV(A) SUBSTANS(ER)**

1 förfylld injektionspenna innehåller 162 mg tocilizumab

**3. FÖRTECKNING ÖVER HJÄLPÄMNEN**

L-histidin, L-histidinmonohydrokloridmonohydrat, L-arginin/L-argininhydroklorid, L-metionin,  
Polysorbat 80, vatten för injektionsvätskor.

**4. LÄKEMEDELFORM OCH FÖRPACKNINGSTORLEK**

Injektionsvätska, lösning i förfylld injektionspenna, ACTPen®  
Flerförpackning: 12 (3 förpackningar om 4) förfyllda injektionspennor  
162 mg/0,9 ml

**5. ADMINISTRERINGSSÄTT OCH ADMINISTRERINGSVÄG**

För subkutan användning  
Läs bipacksedeln före användning

**6. SÄRSKILD VARNING OM ATT LÄKEMEDELLET MÅSTE FÖRVARAS UTOM SYN-  
OCH RÄCKHÅLL FÖR BARN**

Förvaras utom syn- och räckhåll för barn

**7. ÖVRIGA SÄRSKILDA VARNINGAR OM SÅ ÄR NÖDVÄNDIGT**

Förvara injektionspennan utanför ytterförpackningen i rumstemperatur i 45 minuter innan användning

**8. UTGÅNGSDATUM**

Utg. dat

**9. SÄRSKILDA FÖRVARINGSANVISNINGAR**

Förvaras i kylskåp

Får ej frysas

Den förfyllda injektionspennan kan förvaras i upp till 2 veckor vid högst 30°C efter att den tagits ut ur kylskåpet

Förvara den förfyllda injektionspennan i ytterkartongen. Ljuskänsligt. Fuktkänsligt

**10. SÄRSKILDA FÖRSIKTIGHETSÅTGÄRDER FÖR DESTRUKTION AV EJ ANVÄNT LÄKEMEDEL OCH AVFALL I FÖREKOMMANDE FALL****11. INNEHAVARE AV GODKÄNNANDE FÖR FÖRSÄLJNING (NAMN OCH ADRESS)**

Roche Registration GmbH

Emil-Barell-Strasse 1

79639 Grenzach-Wyhlen

Tyskland

**12. NUMMER PÅ GODKÄNNANDE FÖR FÖRSÄLJNING**

EU/1/08/492/010

**13. TILLVERKNINGSSATS NUMMER**

Sats

**14. ALLMÄN KLASSIFICERING FÖR FÖRSKRIVNING****15. BRUKSANVISNING****16. INFORMATION I PUNKTSKRIFT**

roactemra 162 mg penna

**17. UNIK IDENTITETSBECKNING – TVÅDIMENSIONELL STRECKKOD**

<Tvådimensionell streckkod som innehåller den unika identitetsbeteckningen.>

**18. UNIK IDENTITETSBECKNING – I ETT FORMAT LÄSBART FÖR MÄNSKLIGT ÖGA**

PC  
SN  
NN

**UPPGIFTER SOM SKALL FINNAS PÅ YTTRE FÖRPACKNINGEN****YTTERKARTONG FÖRFYLLED INJEKTIONSPENNA (UTAN BLUE BOX) - FLERFÖRPACKNING****1. LÄKEMEDELTS NAMN**

RoActemra 162 mg injektionsvätska, lösning i förfylld injektionspenna  
tocilizumab

**2. DEKLARATION AV AKTIV(A) SUBSTANS(ER)**

1 förfylld injektionspenna innehåller 162 mg tocilizumab

**3. FÖRTECKNING ÖVER HJÄLPÄMNEN**

L-histidin, L-histidinmonohydrokloridmonohydrat, L-arginin/L-argininhydroklorid, L-metionin, Polysorbat 80, vatten för injektionsvätskor.

**4. LÄKEMEDELFORM OCH FÖRPACKNINGSTORLEK**

Injektionsvätska, lösning i förfylld injektionspenna ACTPen®  
4 förfyllda injektionspennor. Delar av flerförpackningen säljs inte separat.  
162 mg/0,9 ml

**5. ADMINISTRERINGSSÄTT OCH ADMINISTRERINGSVÄG**

För subkutan användning  
Läs bipacksedeln före användning

**6. SÄRSKILD VARNING OM ATT LÄKEMEDELLET MÅSTE FÖRVARAS UTOM SYN- OCH RÄCKHÅLL FÖR BARN**

Förvaras utom syn- och räckhåll för barn

**7. ÖVRIGA SÄRSKILDA VARNINGAR OM SÅ ÄR NÖDVÄNDIGT**

Förvara injektionspennan utanför ytterförpackningen i rumstemperatur i 45 minuter innan användning

**8. UTGÅNGSDATUM**

Utg. dat

**9. SÄRSKILDA FÖRVARINGSANVISNINGAR**

Förvaras i kylskåp

Får ej frysas

Den förfyllda injektionspennan kan förvaras i upp till 2 veckor vid högst 30°C efter att den tagits ut ur kylskåpet

Förvara den förfyllda injektionspennan i ytterkartongen. Ljuskänsligt. Fuktkänsligt

**10. SÄRSKILDA FÖRSIKTIGHETSÅTGÄRDER FÖR DESTRUKTION AV EJ ANVÄNT LÄKEMEDEL OCH AVFALL I FÖREKOMMANDE FALL****11. INNEHAVARE AV GODKÄNNANDE FÖR FÖRSÄLJNING (NAMN OCH ADRESS)**

Roche Registration GmbH

Emil-Barell-Strasse 1

79639 Grenzach-Wyhlen

Tyskland

**12. NUMMER PÅ GODKÄNNANDE FÖR FÖRSÄLJNING**

EU/1/08/492/010

**13. TILLVERKNINGSSATS NUMMER**

Sats

**14. ALLMÄN KLASSIFICERING FÖR FÖRSKRIVNING****15. BRUKSANVISNING****16. INFORMATION I PUNKTSKRIFT**

roactemra 162 mg penna

**17. UNIK IDENTITETSBETECKNING – TVÅDIMENSIONELL STRECKKOD**

<Tvådimensionell streckkod som innehåller den unika identitetsbeteckningen.>

**18. UNIK IDENTITETSBETECKNING – I ETT FORMAT LÄSBART FÖR MÄNSKLIGT ÖGA**

PC  
SN  
NN

**UPPGIFTER SOM SKALL FINNAS PÅ SMÅ INRE LÄKEMEDELSFÖRPACKNINGAR**  
**INJEKTIONSFLASKA**

**1. LÄKEMEDLETS NAMN OCH ADMINISTRERINGSVÄG**

RoActemra 20 mg/ml sterilt koncentrat  
tocilizumab  
i.v.

**2. ADMINISTRERINGSSÄTT**

i.v. infusion

**3. UTGÅNGSDATUM**

EXP

**4. TILLVERKNINGSSATSNUMMER**

Lot

**5. MÄNGD UTTRYCKT I VIKT, VOLYM ELLER PER ENHET**

80 mg/4 ml

**6. ÖVRIGT**



**UPPGIFTER SOM SKALL FINNAS PÅ SMÅ INRE LÄKEMEDELSFÖRPACKNINGAR**  
**INJEKTIONSFLASKA**

**1. LÄKEMEDLETS NAMN OCH ADMINISTRERINGSVÄG**

RoActemra 20 mg/ml sterilt koncentrat  
tocilizumab  
i.v.

**2. ADMINISTRERINGSSÄTT**

i.v. infusion

**3. UTGÅNGSDATUM**

EXP

**4. TILLVERKNINGSSATSNUMMER**

Lot

**5. MÄNGD UTTRYCKT I VIKT, VOLYM ELLER PER ENHET**

200 mg/10 ml

**6. ÖVRIGT**

**UPPGIFTER SOM SKALL FINNAS PÅ SMÅ INRE LÄKEMEDELSFÖRPACKNINGAR**  
**INJEKTIONSFLASKA**

**1. LÄKEMEDLETS NAMN OCH ADMINISTRERINGSVÄG**

RoActemra 20 mg/ml sterilt koncentrat  
tocilizumab  
i.v.

**2. ADMINISTRERINGSSÄTT**

i.v. infusion

**3. UTGÅNGSDATUM**

EXP

**4. TILLVERKNINGSSATSNUMMER**

Lot

**5. MÄNGD UTTRYCKT I VIKT, VOLYM ELLER PER ENHET**

400 mg/20 ml

**6. ÖVRIGT**

**UPPGIFTER SOM SKALL FINNAS PÅ SMÅ INRE LÄKEMEDELSFÖRPACKNINGAR**  
**FÖRFYLLED SPRUTA**

**1. LÄKEMEDELTS NAMN OCH ADMINISTRERINGSVÄG**

RoActemra 162 mg injektion  
tocilizumab  
s.c.

**2. ADMINISTRERINGSSÄTT**

**3. UTGÅNGSDATUM**

EXP

**4. TILLVERKNINGSSATSNUMMER**

Lot

**5. MÄNGD UTTRYCKT I VIKT, VOLYM ELLER PER ENHET**

162 mg/0,9 ml

**6. ÖVRIGT**

**UPPGIFTER SOM SKALL FINNAS PÅ SMÅ INRE LÄKEMEDELSFÖRPACKNINGAR**  
**FÖRFYLLED INJEKTIONSPENNA**

**1. LÄKEMEDELETS NAMN OCH ADMINISTRERINGSVÄG**

RoActemra 162 mg injektion  
tocilizumab  
s.c.

**2. ADMINISTRERINGSSÄTT**

**3. UTGÅNGSDATUM**

EXP

**4. TILLVERKNINGSSATSNUMMER**

Lot

**5. MÄNGD UTTRYCKT I VIKT, VOLYM ELLER PER ENHET**

162 mg/0,9 ml

**6. ÖVRIGT**

## **B. BIPACKSEDEL**

## Bipacksedel: Information till användaren

### RoActemra 20 mg/ml koncentrat till infusionsvätska, lösning tocilizumab

**Läs noga igenom denna bipacksedel innan du börjar använda detta läkemedel. Den innehåller information som är viktig för dig.**

- Spara denna information, du kan behöva läsa den igen.
- Om du har ytterligare frågor vänd dig till läkare eller sjuksköterska.
- Detta läkemedel har ordinerats enbart åt dig.
- Om du får biverkningar tala med läkare eller sjuksköterska. Detta gäller även eventuella biverkningar som inte nämns i denna information. Se avsnitt 4.

Tillsammans med denna bipacksedel får du ett speciellt **patientkort** med viktig säkerhetsinformation som du behöver känna till innan och under behandling med RoActemra.

**I denna bipacksedel finns information om följande:**

1. Vad RoActemra är och vad det används för
2. Vad du behöver veta innan du använder RoActemra
3. Hur du använder RoActemra
4. Eventuella biverkningar
5. Hur RoActemra ska förvaras
6. Förpackningens innehåll och övriga upplysningar

#### **1. Vad RoActemra är och vad det används för**

RoActemra innehåller den aktiva substansen tocilizumab, vilket är ett protein som framställts från särskilda immunceller (monoklonal antikropp), som hämmar effekten av ett särskilt protein (cytokin) som heter interleukin-6. Detta protein deltar i inflammatoriska processer i kroppen och genom att hämma proteinet kan inflammationen i din kropp minskas. RoActemra hjälper till att minska symtom som smärta och svullnad i dina leder och du kan få det lättare att utföra dina dagliga sysslor. RoActemra har visats bromsa de skador på brosk och skelett i lederna som orsakas av sjukdomen, och kan därför förbättra förmågan att genomföra vanliga dagliga aktiviteter.

- **RoActemra används för att behandla vuxna** med måttlig till svår aktiv reumatoid artrit (RA eller ledgångsreumatism) som är en autoimmun sjukdom, om tidigare behandlingar inte fungerat tillräckligt bra. RoActemra ges vanligtvis i kombination med metotrexat. Om din läkare bedömer att metotrexat är olämpligt för dig kan RoActemra ges ensamt.
- RoActemra kan också användas för att behandla vuxna med svår, aktiv och fortskridande reumatoid artrit som inte har behandlats med metotrexat tidigare.
- **RoActemra används för att behandla barn med sJIA.** RoActemra används för barn från 2 års ålder med *aktiv systemisk juvenil idiopatisk artrit (sJIA)* som är en inflammatorisk sjukdom vilken orsakar smärta och svullnad i en eller flera leder samt feber och utslag. RoActemra används för att förbättra symtom av sJIA och kan ges i kombination med metotrexat eller ensamt.
- **RoActemra används för att behandla barn med pJIA.** RoActemra används för barn från 2 års ålder med *aktiv polyartikulär juvenil idiopatisk artrit (pJIA)* som är en inflammatorisk sjukdom som orsakar smärta och svullnad i en eller flera leder. RoActemra används för att förbättra symptomen av pJIA och kan ges i kombination med metotrexat eller ensamt.

- **RoActemra används för att behandla vuxna och barn** från 2 års ålder med allvarligt eller livshotande **cytokinfrisättningsyndrom (CRS, cytokine release syndrome)**, en biverkan hos patienter som behandlas med kimerisk antigenreceptor (CAR, chimeric antigen receptor), T-cellsbehandlingar som används mot vissa typer av cancer.
- **RoActemra används för att behandla vuxna** med coronavirussjukdom (covid-19), som får systemiskt kortison och som behöver kompletterande behandling med syrgas eller mekanisk ventilation.

## 2. Vad du behöver veta innan du använder RoActemra

### Använd inte RoActemra

- om du är **allergisk** mot tocilizumab eller något annat innehållsämne i detta läkemedel (anges i avsnitt 6).
- om du har en aktiv, svår infektion.

Om något av detta stämmer in på dig skall du tala om det för läkaren eller sjuksköterskan som ger dig infusionen.

### Varningar och försiktighet

Tala med läkare eller sjuksköterska innan du får RoActemra.

- Om du får en **allergisk reaktion** som t.ex. trånghets känsla i bröstet, väsande andning, svår yrsel eller svimningskänsla, läppsvullnad eller hudutslag under eller efter infusionen, **kontakta läkare omedelbart.**
- Om du har någon typ av **infektion**, såväl kortvarig som långvarig eller om du ofta drabbas av infektion. **Kontakta genast läkare** om du känner dig dålig. RoActemra kan minska kroppens förmåga att svara på infektioner och kan förvärra en pågående infektion eller öka risken för att få en ny infektion.
- Om du har haft **tuberkulos**, tala med din läkare. Läkaren kommer att kontrollera eventuella tecken och symtom på tuberkulos innan du påbörjar behandling med RoActemra. Om symtom på tuberkulos (ihållande hosta, viktminskning, håglöshet, lätt feber) eller någon annan infektion uppkommer under eller efter behandlingen, kontakta din läkare omedelbart
- Om du tidigare har haft **sår i tarmen** eller **divertikulit** (inflammade fickbildningar på tarmen), tala med din läkare. Symtomen kan vara buksmärta och oförklarliga förändringar i tarmtömningen och feber.
- Om du har någon **leversjukdom**, tala med din läkare. Innan du använder RoActemra kan läkaren behöva ta ett blodprov för att mäta din leverfunktion.
- **Om du som patient nyligen har vaccinerat dig** (vuxen eller barn), eller planerar att låta vaccinera dig, tala med din läkare. Det rekommenderas att alla patienter, särskilt barn, immuniseras enligt gällande vaccinationsriktlinjer innan RoActemra-behandling påbörjas, såvida inte akut behandling är nödvändig. Vissa typer av vacciner bör inte ges under behandling med RoActemra.
- Om du har **cancer**, tala med din läkare. Din läkare behöver bestämma om du då kan behandlas med RoActemra.
- Om du har **riskfaktorer för hjärt- kärlsjukdom** såsom högt blodtryck eller höga kolesterolvärden, tala med din läkare. Dessa faktorer behöver övervakas under din behandling med RoActemra.

- Om du har måttliga till svåra **problem med njurfunktionen** kommer din läkare att övervaka dig.
- Om du har **ihållande huvudvärk**.

Din läkare kommer att ta blodprover innan du får RoActemra och under behandlingens gång, för att fastställa att du inte har för lågt antal vita blodkroppar eller blodplättar eller för höga nivåer av leverenzymmer i blodet.

### **Barn och ungdomar**

RoActemra rekommenderas inte till barn yngre än 2 år.

Om ett barn tidigare har haft **makrofagaktiveringssyndrom** (en aktivering och okontrollerad ökning av särskilda blodceller), tala med din läkare. Din läkare måste avgöra om de då kan behandlas med RoActemra.

### **Andra läkemedel och RoActemra**

Tala om för din läkare om du (eller ditt barn, om barnet är patienten) tar eller nyligen har tagit andra läkemedel, även receptfria sådana. RoActemra kan påverka det sätt som vissa läkemedel verkar på och dosen av dina läkemedel kan behöva justeras. **Tala om för din läkare** om du/ditt barn använder läkemedel som innehåller någon av följande aktiva substanser:

- metylprednisolon, dexametason, används för att minska inflammation
- simvastatin eller atorvastatin, används för att minska **kolesterolnivåer**
- kalciumantagonister (t.ex amlodipin), används för att behandla **högt blodtryck**
- teofyllin, används för att behandla **astma**
- warfarin eller fenprocumon, används som **blodförtunnande medel**
- fenytoin, används för att behandla **epilepsi**
- ciklosporin, används för att **hämna immunsystemet** i samband med organtransplantation
- benzodiazepiner (t.ex. temazepam), används för att **lindra oro**.

På grund av avsaknad av klinisk erfarenhet rekommenderas inte användning av RoActemra tillsammans med andra biologiska läkemedel för behandling av RA, sJIA eller pJIA.

### **Graviditet, amning och fertilitet**

**RoActemra skall ej användas under graviditet** om inte absolut nödvändigt. Tala med din läkare om du är gravid, eventuellt kan vara gravid eller planerar att bli gravid.

**Kvinnor i fertil ålder** måste använda en effektiv preventivmetod under och upp till 3 månader efter behandlingen.

**Sluta amma om du ska få RoActemra**, och tala med din läkare. Gör ett uppehåll på minst 3 månader efter din sista behandling innan du börjar amma. Det är okänt om RoActemra går över i bröstmjolk.

Tillgänglig information hittills tyder inte på någon påverkan på fertiliteten av denna behandling.

### **Körförmåga och användning av maskiner**

Detta läkemedel kan orsaka yrsel. Om du upplever yrsel ska du inte framföra fordon eller använda maskiner.

### **RoActemra innehåller natrium**

Detta läkemedel innehåller 26,55 mg natrium per 1200 mg, som är den högsta dosen. Tag detta i beaktande om du ordinerats saltfattig kost. Doser under 1025 mg av detta läkemedel innehåller mindre än 23 mg natrium, vilket nästan är "natriumfritt".



### 3. Hur du använder RoActemra

Detta är ett läkemedel som med begränsningar lämnas ut mot recept från din läkare.

RoActemra kommer att ges till **dig som ett dropp i en ven av en läkare eller sjuksköterska**. De kommer att späda ut lösningen, göra i ordning en intravenös infusion och kontrollera dig under och efter behandlingen.

#### **Vuxna patienter med RA**

Den vanliga dosen av RoActemra för vuxna är 8 mg per kg kroppsvikt. Beroende på effekten du får kan din läkare minska dosen till 4 mg/kg och sedan öka till 8 mg/kg igen när det är lämpligt.

Vuxna kommer att få RoActemra en gång var fjärde vecka genom ett dropp in i en ven (intravenös infusion) under 1 timme.

#### **Barn med sJIA (2 år eller äldre)**

Den vanliga dosen av RoActemra beror på din vikt.

- Om du väger mindre än 30 kg är dosen **12 mg per kg kroppsvikt**
- Om du väger 30 kg eller mer är dosen **8 mg per kg kroppsvikt**

Dosen beräknas utifrån din kroppsvikt vid varje administreringstillfälle.

Barn med sJIA kommer att få RoActemra varannan vecka genom ett dropp in i en ven (intravenös infusion) under 1 timme.

#### **Barn med pJIA (2 år eller äldre)**

Den vanliga dosen av RoActemra beror på din vikt.

- Om du väger mindre än 30 kg är dosen **10 mg per kg kroppsvikt**
- Om du väger 30 kg eller mer är dosen **8 mg per kg kroppsvikt**

Dosen beräknas utifrån din kroppsvikt vid varje administreringstillfälle.

Barn med pJIA kommer att få RoActemra var fjärde vecka genom ett dropp in i en ven (intravenös infusion) under 1 timme.

#### **Patienter med CRS**

Den vanliga dosen av RoActemra är 8 mg per kg kroppsvikt om du väger 30 kg eller mer. Dosen är 12 mg per kg kroppsvikt om du väger mindre än 30 kg. RoActemra kan ges ensamt eller i kombination med kortikosteroider.

#### **Patienter med covid-19**

Den vanligaste doseringen av RoActemra är **8 mg per kg kroppsvikt**. En andra dos kan behöva ges.

#### **Om du får för stor mängd av RoActemra**

Eftersom RoActemra ges av en läkare eller sköterska är det inte troligt att du får för mycket. Om du ändå är orolig, tala med läkaren.

#### **Om du har missat en dos av RoActemra**

Eftersom RoActemra ges av en läkare eller sköterska är det inte troligt att du glömmer en dos. Om du ändå är orolig, tala med läkaren eller sjuksköterskan.

#### **Om du slutar att få RoActemra**

Du ska inte sluta använda RoActemra utan att först diskutera med din läkare.

Om du har ytterligare frågor om detta läkemedel, kontakta läkare eller sjuksköterska.

#### 4. Eventuella biverkningar

Liksom alla läkemedel kan RoActemra orsaka biverkningar, men alla användare behöver inte få dem. Biverkningar kan uppstå upp till åtminstone 3 månader efter din senaste RoActemra-dos.

**Eventuella allvarliga biverkningar:** tala genast med en läkare.

*Dessa är vanliga och kan förekomma hos upp till 1 av 10 användare*

**Allergiska reaktioner** under eller efter infusion:

- andningssvårigheter, tryck över bröstet, yrsel
- utslag, klåda, nässelutslag, svullnad av läppar, tunga eller ansikte

Om du upplever något av detta, tala **omedelbart** om det för din läkare.

**Tecken på allvarliga infektioner**

- feber och frossa
- blåsor i mun eller hud
- magont

**Tecken och symtom på levertoxicitet**

*Kan förekomma hos upp till 1 av 1000 användare*

- trötthet
- smärta i buken
- gulsot (gulaktig missfärgning av hud och ögon)

Om du upplever något av detta, tala med din läkare **så snart som möjligt**.

**Mycket vanliga biverkningar:**

*Kan förekomma hos fler än 1 av 10 användare*

- infektion i övre luftvägarna med typiska symtom såsom hosta, nästäppa, rinnande näsa, halsont och huvudvärk
- höga blodfetts- (kolesterol-) värden

**Vanliga biverkningar:**

*Kan förekomma hos upp till 1 av 10 användare*

- lunginflammation (pneumoni)
- bältros (herpes zoster)
- sår på läpparna (oralt herpes simplex), blåsor
- hudinfektion (cellulit) ibland med feber och frossbrytningar
- utslag och klåda, näselfeber
- allergiska (överkänslighets-) reaktioner
- ögoninfektion (konjunktivit)
- huvudvärk, yrsel, högt blodtryck
- munsår, magont
- vätskeansamling (ödem) i underbenen, viktökning
- hosta, andnöd
- lågt antal vita blodkroppar som uppmätts genom blodprov (neutropeni, leukopeni)
- onormala leverfunktionsvärden (förhöjda transaminaser)
- förhöjt bilirubin som uppmätts genom blodprov.
- sänkta nivåer av fibrinogen i blodet (ett protein som är involverat i koagulation)

**Mindre vanliga biverkningar:**

*Kan förekomma hos upp till 1 av 100 användare*

- divertikulit (inflammerade fickbildningar på tarmen som ger feber, illamående, diarré, förstoppning, buksmärta)
- röda och svullna partier i munnen
- höga blodfetter (triglycerider)
- magsår
- njurstenar
- underaktiv sköldkörtel

### **Sällsynta biverkningar**

*Kan förekomma hos upp till 1 av 1000 användare*

- Stevens-Johnsons syndrom (hudutslag som kan leda till svåra blåsor och hudavlossning)
- dödliga allergiska reaktioner (anafylaxi [dödlig])
- inflammation i levern (hepatit), gulsot

### **Mycket sällsynta biverkningar:**

*Kan förekomma hos upp till 1 av 10 000 användare*

- låga blodvärden för vita blodkroppar, röda blodkroppar och blodplättar visat med blodprover
- leversvikt

### **Rapportering av biverkningar**

Om du får biverkningar, tala med läkare, apotekspersonal eller sjuksköterska. Detta gäller även biverkningar som inte nämns i denna information. Du kan också rapportera biverkningar direkt via [det nationella rapporteringssystemet listat i bilaga V](#). Genom att rapportera biverkningar kan du bidra till att öka informationen om läkemedels säkerhet.

### **Barn med sJIA**

I allmänhet var biverkningar för patienter med sJIA liknande dem som setts hos vuxna med RA. Några biverkningar sågs mer ofta: inflammation i näsa och svalg, diarré, lägre antal vita blodkroppar och förhöjda leverenzymmer.

### **Barn med pJIA**

I allmänhet var biverkningar för patienter med pJIA liknande dem som setts hos vuxna med RA. Några biverkningar sågs mer ofta: inflammation i näsa och svalg, huvudvärk, illamående och lägre antal vita blodkroppar.

## **5. Hur RoActemra ska förvaras**

Förvara detta läkemedel utom syn- och räckhåll för barn.

Används före utgångsdatumet som anges på kartongen. Utgångsdatumet är den sista dagen i angiven månad.

Förvaras i kylskåp (2°C - 8°C). Får ej frysas.

Förvara injektionsflaskan i ytterkartongen. Ljuskänsligt.

## **6. Förpackningens innehåll och övriga upplysningar**

### **Innehållsdeklaration**

- Den aktiva substansen är tocilizumab.  
En injektionsflaska med 4 ml innehåller 80 mg tocilizumab (20 mg/ml).  
En injektionsflaska med 10 ml innehåller 200 mg tocilizumab (20 mg/ml).  
En injektionsflaska med 20 ml innehåller 400 mg tocilizumab (20 mg/ml).

- Övriga innehållsämnen är sackaros, polysorbat 80, dinatriumfosfatdodekahydrat, natriumdivätefosfatdihydrat och vatten för injektionsvätskor.

### **Läkemedlets utseende och förpackningsstorlekar**

RoActemra är ett koncentrat till infusionsvätska, lösning. Koncentratet är en klar till opalskimrande, färglös till svagt gul lösning.

RoActemra tillhandahålls som injektionsflaskor innehållande 4 ml, 10 ml och 20 ml koncentrat till infusionsvätska, lösning. Förpackningsstorlekar om 1 och 4 injektionsflaskor. Eventuellt kommer inte alla förpackningsstorlekar att marknadsföras.

### **Innehavare av godkännande för försäljning**

Roche Registration GmbH  
Emil-Barell-Strasse 1  
79639 Grenzach-Wyhlen  
Tyskland

### **Tillverkare**

Roche Pharma AG  
Emil-Barell-Str. 1  
79639 Grenzach-Wyhlen  
Tyskland

För ytterligare upplysningar om detta läkemedel, kontakta ombudet för innehavaren av godkännandet för försäljning:

#### **België/Belgique/Belgien**

N.V. Roche S.A.  
Tél/Tel: +32 (0) 2 525 82 11

#### **Luxembourg/Luxemburg**

(Voir/siehe Belgique/Belgien)

#### **България**

Рош България ЕООД  
Тел: +359 2 818 44 44

#### **Magyarország**

Roche (Magyarország) Kft.  
Tel: +36 – 1 279 450023 446 800

#### **Česká republika**

**Roche s. r. o.**  
Tel: +420 - 2 20382111

#### **Malta**

(See Ireland)

#### **Danmark**

Roche Pharmaceuticals A/S  
Tlf: +45 - 36 39 99 99

#### **Nederland**

Roche Nederland B.V.  
Tel: +31 (0) 348 438050

#### **Deutschland**

Roche Pharma AG  
Tel: +49 (0) 7624 140  
oder  
Chugai Pharma Europe Ltd.  
Zweigniederlassung Deutschland  
Tel: +49 (0) 69 663000 0

#### **Norge**

Roche Norge AS  
Tlf: +47 - 22 78 90 00

#### **Eesti**

**Roche Eesti OÜ**  
Tel: + 372 - 6 177 380

#### **Österreich**

Roche Austria GmbH  
Tel: +43 (0) 1 27739

#### **Ελλάδα**

Roche (Hellas) A.E.  
Τηλ: +30 210 61 66 100

#### **Polska**

Roche Polska Sp.z o.o.  
Tel: +48 - 22 345 18 88

**España**

Roche Farma S.A.  
Tel: +34 - 91 324 81 00

**France**

Roche  
Tél: +33 (0) 1 47 61 40 00  
ou  
Chugai Pharma France  
Tél: +33 (0) 1 56 37 05 20

**Hrvatska**

Roche d.o.o  
Tel: +385 1 47 22 333

**Ireland**

Roche Products (Ireland) Ltd.  
Tel: +353 (0) 1 469 0700

**Ísland**

Roche Pharmaceuticals A/S  
c/o Icepharma hf  
Sími: +354 540 8000

**Italia**

Roche S.p.A.  
Tel: +39 - 039 2471

**Κύπρος**

Γ.Α.Σταμάτης & Σια Λτδ.  
Τηλ: +357 - 22 76 62 76

**Latvija**

Roche Latvija SIA  
Tel: +371 - 6 7039831

**Lietuva**

UAB "Roche Lietuva"  
Tel: +370 5 2546799

**Portugal**

Roche Farmacêutica Química, Lda  
Tel: +351 - 21 425 70 00

**România**

Roche România S.R.L.  
Tel: +40 21 206 47 01

**Slovenija**

Roche farmacevtska družba d.o.o.  
Tel: +386 - 1 360 26 00

**Slovenská republika**

Roche Slovensko, s.r.o.  
Tel: +421 - 2 52638201

**Suomi/Finland**

Roche Oy  
Puh/Tel: +358 (0) 10 554 500

**Sverige**

Roche AB  
Tel: +46 (0) 8 726 1200

**United Kingdom (Northern Ireland)**

Roche Products Ireland Ltd.  
Tel: +44 (0) 1707 366000  
or  
Chugai Pharma UK Ltd.  
Tel: +44 (0) 208 987 5600

**Denna bipacksedel ändrades senast**

**Övriga informationskällor**

Ytterligare information om detta läkemedel finns på Europeiska läkemedelsmyndighetens webbplats  
<http://www.ema.europa.eu/>.

**Följande uppgifter är endast avsedda för hälso- och sjukvårdspersonal:**

### **Instruktioner för spädning innan administrering**

Parenterala läkemedel skall inspekteras visuellt med avseende på partiklar och missfärgningar före administrering. Endast lösningar som är klara till opalskimrande, färglösa till svagt gula och fria från synliga partiklar ska spädas. Använd en steril nål och spruta vid beredning av RoActemra.

### **Vuxna patienter med RA, covid-19 och CRS ( $\geq 30$ kg)**

Dra under aseptiska förhållanden upp en volym av steril, pyrogenfri natriumkloridlösning 9 mg/ml (0,9 %) för injektion från en 100 ml infusionspåse. Volymen ska motsvara den volym RoActemra koncentrat som krävs till patientens dos. Mängden koncentrat av RoActemra som behövs (0,4 ml/kg) ska dras upp ur injektionsflaskan och överförs till infusionspåsen om 100 ml. Den totala slutvolymen ska vara 100 ml. För att blanda lösningen, vänd försiktigt infusionspåsen för att undvika skumbildning.

### **Användning hos barn**

#### **Patienter med sJIA, pJIA och CRS som väger $\geq 30$ kg**

Dra under aseptiska förhållanden upp en volym av steril, pyrogenfri natriumkloridlösning 9 mg/ml (0,9 %) för injektion från en 100 ml infusionspåse. Volymen ska motsvara den volym RoActemra koncentrat som krävs till patientens dos. Mängden koncentrat av RoActemra som behövs (**0,4 ml/kg**) ska dras upp ur injektionsflaskan och överförs till infusionspåsen om 100 ml. Den totala slutvolymen ska vara 100 ml. För att blanda lösningen, vänd försiktigt infusionspåsen för att undvika skumbildning.

#### **Patienter med sJIA och CRS som väger $< 30$ kg**

Dra under aseptiska förhållanden upp en volym av steril, pyrogenfri natriumkloridlösning 9 mg/ml (0,9 %) för injektion från en 50 ml infusionspåse. Volymen ska motsvara den volym RoActemra koncentrat som krävs till patientens dos. Mängden koncentrat av RoActemra som behövs (**0,6 ml/kg**) ska dras upp ur injektionsflaskan och överförs till infusionspåsen om 50 ml. Den totala slutvolymen ska vara 50 ml. För att blanda lösningen, vänd försiktigt infusionspåsen för att undvika skumbildning.

#### **Patienter med pJIA som väger $< 30$ kg**

Dra under aseptiska förhållanden upp en volym av steril, pyrogenfri natriumkloridlösning 9 mg/ml (0,9 %) för injektion från en 50 ml infusionspåse. Volymen ska motsvara den volym RoActemra koncentrat som krävs till patientens dos. Mängden koncentrat av RoActemra som behövs (**0,5 ml/kg**) ska dras upp ur injektionsflaskan och överförs till infusionspåsen om 50 ml. Den totala slutvolymen ska vara 50 ml. För att blanda lösningen, vänd försiktigt infusionspåsen för att undvika skumbildning.

RoActemra är endast för engångsbruk.

Ej använt läkemedel och avfall skall kasseras enligt gällande anvisningar.

## Bipacksedel: Information till användaren

### RoActemra 162 mg injektionsvätska, lösning i förfylld spruta tocilizumab

**Läs noga igenom denna bipacksedel innan du börjar använda detta läkemedel. Den innehåller information som är viktig för dig.**

- Spara denna information, du kan behöva läsa den igen.
- Om du har ytterligare frågor vänd dig till läkare, apotekspersonal eller sjuksköterska.
- Detta läkemedel har ordinerats enbart åt dig. Ge det inte till andra. Det kan skada dem, även om de uppvisar sjukdomstecken som liknar dina.
- Om du får biverkningar, tala med läkare, apotekspersonal eller sjuksköterska. Detta gäller även eventuella biverkningar som inte nämns i denna information. Se avsnitt 4.

Tillsammans med denna bipacksedel får du ett speciellt **patientkort** med viktig säkerhetsinformation som du behöver känna till innan och under behandling med RoActemra.

#### **I denna bipacksedel finns information om följande:**

1. Vad RoActemra är och vad det används för
2. Vad du behöver veta innan du använder RoActemra
3. Hur du använder RoActemra
4. Eventuella biverkningar
5. Hur RoActemra ska förvaras
6. Förpackningens innehåll och övriga upplysningar

#### **1. Vad RoActemra är och vad det används för**

RoActemra innehåller den aktiva substansen tocilizumab, vilket är ett protein som framställts från särskilda immunceller (monoklonal antikropp) som hämmar effekten av ett specifikt protein (cytokin) som heter interleukin-6. Detta protein deltar i inflammatoriska processer i kroppen och genom att hämma proteinet kan inflammationen i din kropp minska. RoActemra används för att behandla:

- **vuxna med måttlig till svår aktiv reumatoid artrit (RA eller ledgångsreumatism)** som är en autoimmun sjukdom, om tidigare behandlingar inte fungerat tillräckligt bra.
- **vuxna med svår, aktiv och fortskridande reumatoid artrit (RA)** som inte har behandlats med metotrexat tidigare.

RoActemra hjälper till att minska symtom vid RA som smärta och svullnad i dina leder och du kan få det lättare att utföra dina dagliga sysslor. RoActemra har visats bromsa skador på brosk och skelett i lederna som orsakas av sjukdomen, och kan därför förbättra förmågan att genomföra vanliga dagliga aktiviteter.

RoActemra ges vanligtvis i kombination med en annan medicin som används vid RA som heter metotrexat. Om din läkare bedömer att metotrexat är olämpligt för dig kan RoActemra ges ensamt.

- **vuxna som har en sjukdom i artärerna som kallas jättecelsarterit (GCA)** och som orsakas av inflammation i kroppens största artärer, särskilt de som försör huvudet och nacken med blod. Symtom inkluderar huvudvärk, utmattning och smärta i käken. Effekter kan inkludera stroke eller blindhet.

RoActemra kan minska smärta och svullnad i artärer och vener i ditt huvud, nacke och armar.

GCA behandlas oftast med läkemedel som kallas kortison. Dessa är oftast effektiva men kan ha biverkningar när de används i höga doser under lång tid. En minskning av dosen kan också leda till att GCA återkommer. Att lägga till RoActemra till behandlingen innebär att kortison kan användas under en kortare tid och sjukdomen ändå hålls under kontroll.

- **barn och ungdomar, 1 år och äldre, med aktiv systemisk juvenil idiopatisk artrit (sJIA)** som är en inflammatorisk sjukdom som orsakar smärta och svullnad i en eller flera leder samt feber och utslag.

RoActemra används för att förbättra symptomen av sJIA och kan ges i kombination med metotrexat eller ensamt.

- **barn och ungdomar, 2 år eller äldre, med aktiv polyartikulär juvenil idiopatisk artrit (pJIA)**. pJIA är en inflammatorisk sjukdom som orsakar smärta och svullnad i en eller flera leder.

RoActemra används för att förbättra symptomen av pJIA och kan ges i kombination med metotrexat eller ensamt.

## 2. Vad du behöver veta innan du använder RoActemra

### Använd inte RoActemra

- om du eller det barn du vårdar, är allergisk mot tocilizumab eller något annat innehållsämne i detta läkemedel (anges i avsnitt 6).
- om du eller det barn du vårdar har en aktiv, svår infektion.

Om något av detta stämmer in på dig skall du tala om det för din läkare. Använd inte RoActemra.

### Varningar och försiktighet

Tala med läkare, apotekspersonal eller sjuksköterska innan du använder RoActemra.

- Om du får en **allergisk reaktion** såsom tryck över bröstet, väsande andning, svår yrsel eller svimningskänsla, svullna läppar, tunga, ansikte eller klåda på huden, nässelutslag eller hudutslag under eller efter injektionen, **kontakta läkare omedelbart**.
- Om du har upplevt symtom på en allergisk reaktion efter att du tagit RoActemra, ta inte nästa dos innan du informerat din läkare OCH din läkare har sagt att du kan ta nästa dos.
- Om du har någon typ av **infektion**, såväl kort- eller långvarig eller om du ofta drabbas av infektioner. **Kontakta genast läkare** om du inte mår bra. RoActemra kan minska kroppens förmåga att hantera infektioner och kan förvärra en pågående infektion eller öka risken att få en ny infektion.
- Om du har haft **tuberkulos**, tala med din läkare. Din läkare kommer att kontrollera eventuella tecken och symtom på tuberkulos innan du påbörjar behandling med RoActemra. Om symtom på tuberkulos (ihållande hosta, viktnedgång, håglöshet, lätt feber) eller någon annan infektion uppträder under eller efter behandlingen, kontakta din läkare omedelbart.
- Om du tidigare har haft **sår i tarmen** eller **divertikulit** (inflammationer i tarmväggen), tala med din läkare. Symtomen kan vara buksmärta och oförklarliga förändringar i tarmtömningsvanor och feber.



- Om du har någon **leversjukdom**, tala med din läkare. Innan du använder RoActemra kan läkaren behöva ta ett blodprov för att mäta din leverfunktion.
- **Om du som patient nyligen har vaccinerat dig**, eller planerar att låta vaccinera dig, tala med din läkare. Det rekommenderas att alla patienter immuniseras enligt gällande vaccinationsriktlinjer innan RoActemra-behandling påbörjas. Vissa typer av vacciner bör inte ges under behandling med RoActemra.
- Om du har **cancer**, tala med din läkare. Din läkare behöver bestämma om du då kan behandlas med RoActemra.
- Om du har **riskfaktorer för hjärt- kärlsjukdom** såsom högt blodtryck eller höga kolesterolvärden, tala med din läkare. Dessa faktorer behöver följas under din behandling med RoActemra.
- Om du har måttliga till svåra **problem med njurfunktionen** kommer din läkare att följa detta.
- Om du har **ihållande huvudvärk**.

Din läkare kommer att ta blodprover innan du får RoActemra, för att fastställa att du inte har för lågt antal vita blodkroppar eller blodplättar eller för höga nivåer av leverenzymmer i blodet.

### **Barn och ungdomar**

RoActemra subkutan injektion rekommenderas inte till barn yngre än 1 år.  
RoActemra får inte ges till barn med sJIA som väger mindre än 10 kg.

Om ett barn tidigare har haft **makrofagaktiveringssyndrom** (en aktivering och okontrollerad ökning av särskilda blodceller), tala med din läkare. Din läkare måste avgöra om de då kan behandlas med RoActemra.

### **Andra läkemedel och RoActemra**

Tala om för läkare om du tar eller nyligen har tagit andra läkemedel. RoActemra kan påverka det sätt som vissa läkemedel verkar på och dosen av dina läkemedel kan behöva justeras. **Tala om för din läkare** om du använder läkemedel som innehåller någon av följande aktiva substanser:

- metylprednisolon, dexametason, används för att minska inflammation
- simvastatin eller atorvastatin, används för att minska kolesterolnivåer
- kalciumantagonist (t.ex. amlodipin), används för att behandla högt blodtryck
- teofyllin, används för att behandla astma
- warfarin eller fenprokumon, används som blodförtunnande medel
- fenytoin, används för att behandla epilepsi
- ciklosporin, används för att hämma immunsystemet i samband med organtransplantation
- benzodiazepiner (t.ex. temazepam), används för att lindra oro.

På grund av avsaknad av klinisk erfarenhet rekommenderas inte användning av RoActemra tillsammans med andra biologiska läkemedel för behandling av RA, sJIA, pJIA eller GCA.

### **Graviditet, amning och fertilitet**

**RoActemra skall ej användas under graviditet** om inte absolut nödvändigt. Tala med din läkare om du är gravid, eventuellt kan vara gravid eller planerar att bli gravid.

**Kvinnor i fertil ålder måste** använda en effektiv preventivmetod under och upp till 3 månader efter behandlingen.

**Sluta amma om du ska få RoActemra**, och tala med din läkare. Gör ett uppehåll på minst 3 månader efter din sista behandling innan du börjar amma. Det är okänt om RoActemra går över i bröstmjolk.

### **Körförmåga och användning av maskiner**

Detta läkemedel kan orsaka yrsel. Om du upplever yrsel ska du inte framföra fordon eller använda maskiner.

### **3. Hur du använder RoActemra**

Använd alltid detta läkemedel exakt enligt anvisningar från läkaren, apotekspersonal eller sjuksköterska. Rådfråga läkare, apotekspersonal eller sjuksköterska om du är osäker.

Behandlingen kommer att förskrivas och påbörjas av sjukvårdspersonal som har erfarenhet av diagnostik och behandling av RA, sJIA, pJIA eller GCA.

#### **Den rekommenderade dosen**

Dosen för vuxna med RA eller GCA är 162 mg (innehållet i 1 förfylld spruta) givet en gång i veckan.

#### **Barn och ungdomar med sJIA (1 år eller äldre)**

##### **Den vanliga dosen av RoActemra beror på patientens vikt.**

- Om patienten väger **mindre än 30 kg** är dosen: 162 mg (innehållet i en förfylld spruta) en gång varannan vecka.
- Om patienten väger **30 kg eller mer** är dosen: 162 mg (innehållet i en förfylld spruta) en gång i veckan.

#### **Barn och ungdomar med pJIA (2 år eller äldre)**

##### **Den vanliga dosen av RoActemra beror på patientens vikt.**

- Om patienten väger **mindre än 30 kg** är dosen: 162 mg (innehållet i en förfylld spruta) **en gång var tredje vecka.**
- Om patienten väger **30 kg eller mer** är dosen: 162 mg (innehållet i en förfylld spruta), **en gång varannan vecka.**

RoActemra ges som injektion under huden (*subkutant*). Till en början kommer kanske din läkare eller sjuksköterska att injicera RoActemra. Din doktor kan även besluta att du själv kan injicera RoActemra. I sådant fall kommer du att få lära dig att själv injicera RoActemra. Föräldrar och vårdgivare får träning i hur man injicerar RoActemra för patienter som inte kan injicera sig själva, till exempel barn.

Tala med din läkare om du har några frågor om att injicera dig själv eller ett barn som du tar hand om. Du hittar detaljerade instruktioner för injektion i slutet av denna bipacksedel.

#### **Om du använt för stor mängd av RoActemra**

Eftersom RoActemra ges med en förfylld spruta är det inte sannolikt att du får för mycket. Om du ändå är orolig, tala med läkare, apotekspersonal eller sjuksköterska.

#### **Om en vuxen patient med RA eller GCA eller ett barn eller ungdom med sJIA missar eller glömmer en dos**

Det är mycket viktigt att använda RoActemra exakt enligt läkarens anvisningar. Håll reda på när du ska ta din nästa dos.

- Om du glömt din veckodos inom 7 dagar efter planerad dosering, ta din dos på nästa schemalagda dag.
- Om du glömt din dos som tas varannan vecka inom 7 dagar efter planerad dosering, injicera en dos så fort du kommer ihåg det och ta din nästa dos på din vanliga schemalagda dag.
- Om du glömt din dos med mer än 7 dagar efter planerad dosering eller inte är säker på när du ska injicera RoActemra, ring din läkare eller tala med apotekspersonal.

### **Om ett barn eller en ungdom med pJIA missar eller glömmer en dos**

Det är mycket viktigt att använda RoActemra exakt enligt läkarens anvisningar. Håll reda på din nästa dos.

- Om en dos missas inom 7 dagar efter planerad dosering, injicera en dos så fort du kommer ihåg det och ge nästa dos som vanligt på schemalagd dag.
- Om en dos missas med mer än 7 dagar efter planerad dosering eller om du inte är säker på när du ska injicera RoActemra, ring läkaren eller tala med apotekspersonal.

### **Om du slutar att använda RoActemra**

Du bör inte sluta använda RoActemra utan att först diskutera med din läkare.

Om du har ytterligare frågor om detta läkemedel, kontakta läkare, apotekspersonal eller sjuksköterska.

## **4. Eventuella biverkningar**

Liksom alla läkemedel kan RoActemra orsaka biverkningar, men alla användare behöver inte få dem. Biverkningar kan uppstå upp till åtminstone 3 månader efter din senaste dos med RoActemra.

### **Eventuella allvarliga biverkningar: tala genast med en läkare.**

*Dessa är vanliga och kan förekomma hos upp till 1 av 10 användare*

**Allergiska reaktioner** under eller efter injektionen:

- svårigheter att andas, tryck över bröstet eller yrsel
- utslag, klåda, nässelutslag, svullna läppar, tunga eller ansikte.

Om du upplever något av detta, tala med din läkare **omedelbart**.

### **Tecken på allvarliga infektioner:**

- feber och frossa
- blåsor i mun eller hud
- magont

### **Tecken och symtom på levertoxicitet**

*Kan förekomma hos upp till 1 av 1000 användare*

- trötthet
- smärta i buken
- gulsot (gulaktig missfärgning av hud och ögon)

Om du upplever något av detta, tala med din läkare **så snart som möjligt**.

### **Mycket vanliga biverkningar:**

*Kan förekomma hos fler än 1 av 10 användare*

- övre luftvägsinfektion med typiska symtom såsom hosta, nästäppa, rinnande näsa, halsont och huvudvärk
- höga blodfetts- (*kolesterol*-) värden.
- reaktioner vid injektionsstället

### **Vanliga biverkningar:**

*Kan förekomma hos upp till 1 av 10 användare*

- lunginflammation (pneumoni)
- bältros (herpes zoster)
- sår på läpparna (munherpes), blåsor
- hudinfektion (cellulit) ibland med feber och frossbrytningar
- utslag och klåda, nässelutslag
- allergiska (överkänslighets-) reaktioner

- ögoninfektion (konjunktivit)
- huvudvärk, yrsel, högt blodtryck
- munsår, magont
- vätskeansamling (ödem) i underbenen, viktökning
- hosta, andnöd
- lågt antal vita blodkroppar som uppmätts genom blodprov (neutropeni, leukopeni)
- onormala leverfunktionsvärden (förhöjda transaminaser)
- förhöjt bilirubin som uppmätts genom blodprov
- sänkta nivåer av fibrinogen i blodet (ett protein som är involverat i blodkoagulation)

#### **Mindre vanliga biverkningar:**

*Kan förekomma hos upp till 1 av 100 användare*

- divertikulit (inflammerade fickbildningar i tarmen som ger feber, illamående, diarré, förstoppning, buksmärta)
- röda och svullna partier i munnen
- höga blodfetter (triglycerider)
- magsår
- njursten
- underfunktion av sköldkörtel

#### **Sällsynta biverkningar:**

*Kan förekomma hos upp till 1 av 1000 användare*

- Stevens-Johnsons syndrom (hudutslag som kan leda till svåra blåsor och hudavlossning)
- dödliga allergiska reaktioner (anafylaxi [dödlig])
- inflammation i levern (hepatit), gulsot

#### **Mycket sällsynta biverkningar:**

*Kan förekomma hos upp till 1 av 10 000 användare*

- låga blodvärden för vita blodkroppar, röda blodkroppar och blodplättar visat med blodprover
- leversvikt

#### **Biverkningar hos barn och ungdomar med sJIA eller pJIA**

Biverkningar hos barn och ungdomar med sJIA eller pJIA är generellt sätt likartade som hos vuxna. Vissa biverkningar ses oftare hos barn och ungdomar som: inflammation i näsa och hals, huvudvärk, illamående och lägre antal vita blodkroppar.

Om du får biverkningar, tala med din läkare, apotekspersonal eller sjuksköterska. Detta gäller även eventuella biverkningar som inte nämns i denna information.

#### **Rapportering av biverkningar**

Om du får biverkningar, tala med läkare, apotekspersonal eller sjuksköterska. Detta gäller även biverkningar som inte nämns i denna information. Du kan också rapportera biverkningar direkt via [det nationella rapporteringssystemet listat i bilaga V](#). Genom att rapportera biverkningar kan du bidra till att öka informationen om läkemedels säkerhet.

## **5. Hur RoActemra ska förvaras**

Förvara detta läkemedel utom syn- och räckhåll för barn.

Används före utgångsdatumet som anges på den förfyllda sprutans etikett och kartong (EXP eller Utg. dat.). Utgångsdatumet är den sista dagen i angiven månad.

Förvaras i kylskåp (2°C - 8°C). Får ej frysas. Den förfyllda sprutan kan förvaras i upp till 2 veckor vid högst 30°C efter att den tagits ut ur kylskåpet.

Förvara de förfyllda sprutorna i ytterkartongen. Ljuskänsligt. Fuktkänsligt.

Använd inte detta läkemedel om det är grumligt eller innehåller partiklar, om lösningen har någon annan färg än klar till svagt gulaktig eller om någon del av den förfyllda sprutan verkar vara skadad.

Sprutan får inte skakas. Efter att locket avlägsnas måste RoActemra injiceras inom 5 minuter för att förhindra att läkemedlet torkar och blockerar nålen. Om den förfyllda sprutan inte används inom 5 minuter efter att locket har avlägsnats måste du kassera den i en sticksäker behållare och använda en ny förfylld spruta.

Om du efter att du fört in nålen inte kan trycka ned kolven måste du kassera den förfyllda sprutan i en sticksäker behållare och använda en ny förfylld spruta.

## 6. Förpackningens innehåll och övriga upplysningar

### Vad RoActemra innehåller

- Den aktiva substansen är tocilizumab.  
Varje förfylld spruta innehåller 162 mg tocilizumab i 0,9 ml.
- Övriga innehållsämnen är L-histidin, L-histidinmonohydrokloridmonohydrat, L-arginin/L-argininhydroklorid, L-metionin, Polysorbat 80 och vatten för injektionsvätskor.

### Läkemedlets utseende och förpackningsstorlekar

RoActemra är en injektionsvätska, lösning. Lösningen är färglös till svagt gulaktig.

RoActemra tillhandahålls som en 0,9 ml förfylld spruta innehållandes 162 mg tocilizumab injektionsvätska, lösning.

Varje förpackning innehåller 4 förfyllda sprutor med **en flerförpackning innehållandes 12 (3 förpackningar om 4) förfyllda sprutor. Eventuellt kommer inte alla förpackningsstorlekar att marknadsföras.**

### Innehavare av godkännande för försäljning

Roche Registration GmbH  
Emil-Barell-Strasse 1  
79639 Grenzach-Wyhlen  
Tyskland

### Tillverkare

Roche Pharma AG  
Emil-Barell-Str. 1  
79639 Grenzach-Wyhlen  
Tyskland

För ytterligare upplysningar om detta läkemedel, kontakta ombudet för innehavaren av godkännandet för försäljning:

#### **België/Belgique/Belgien**

N.V. Roche S.A.  
Tél/Tel: +32 (0) 2 525 82 11

#### **Luxembourg/Luxemburg**

(Voir/siehe Belgique/Belgien)

#### **България**

Рош България ЕООД  
Тел: +359 2 818 44 44

#### **Magyarország**

Roche (Magyarország) Kft.  
Tel: +36 - 1 279 4500

**Česká republika****Roche s. r. o.**

Tel: +420 - 2 20382111

**Danmark**

Roche Pharmaceuticals A/S

Tlf: +45 - 36 39 99 99

**Deutschland**

Roche Pharma AG

Tel: +49 (0) 7624 140

oder

Chugai Pharma Europe Ltd.

Zweigniederlassung Deutschland

Tel: +49 (0) 69 663000 0

**Eesti****Roche Eesti OÜ**

Tel: + 372 - 6 177 380

**Ελλάδα**

Roche (Hellas) A.E.

Τηλ: +30 210 61 66 100

**España**

Roche Farma S.A.

Tel: +34 - 91 324 81 00

**France**

Roche

Tél: +33 (0) 1 47 61 40 00

ou

Chugai Pharma France

Tél: +33 (0) 1 56 37 05 20

**Hrvatska**

Roche d.o.o

Tel: +385 1 47 22 333

**Ireland**

Roche Products (Ireland) Ltd.

Tel: +353 (0) 1 469 0700

**Ísland**

Roche Pharmaceuticals A/S

c/o Icepharma hf

Sími: +354 540 8000

**Italia**

Roche S.p.A.

Tel: +39 - 039 2471

**Κόπος**

Γ.Α.Σταμάτης &amp; Σια Λτδ.

Τηλ: +357 - 22 76 62 76

**Malta**

(See Ireland)

**Nederland**

Roche Nederland B.V.

Tel: +31 (0) 348 438050

**Norge**

Roche Norge AS

Tlf: +47 - 22 78 90 00

**Österreich**

Roche Austria GmbH

Tel: +43 (0) 1 27739

**Polska**

Roche Polska Sp.z o.o.

Tel: +48 - 22 345 18 88

**Portugal**

Roche Farmacêutica Química, Lda

Tel: +351 - 21 425 70 00

**România**

Roche România S.R.L.

Tel: +40 21 206 47 01

**Slovenija**

Roche farmacevtska družba d.o.o.

Tel: +386 - 1 360 26 00

**Slovenská republika**

Roche Slovensko, s.r.o.

Tel: +421 - 2 52638201

**Suomi/Finland**

Roche Oy

Puh/Tel: +358 (0) 10 554 500

**Sverige**

Roche AB

Tel: +46 (0) 8 726 1200

**Latvija**

Roche Latvija SIA  
Tel: +371 - 6 7039831

**United Kingdom (Northern Ireland)**

Roche Products Ireland Ltd.  
Tel: +44 (0) 1707 366000  
or  
Chugai Pharma UK Ltd.  
Tel: +44 (0) 208 987 5600

**Lietuva**

UAB "Roche Lietuva"  
Tel: +370 5 2546799

**Denna bipacksedel ändrades senast**

**Övriga informationskällor**

Ytterligare information om detta läkemedel finns på Europeiska läkemedelsmyndighetens webbplats  
<http://www.ema.europa.eu/>.

## Vad du behöver veta för att använda din förfyllda spruta med RoActemra på ett säkert sätt.

Det är viktigt att läsa, förstå och följa dessa instruktioner så att du eller din vårdgivare använder RoActemra förfylld spruta på ett korrekt sätt. Dessa instruktioner ersätter inte anvisningar du får av sjukvårdspersonal. Sjukvårdspersonal bör visa dig hur man förbereder och injicerar på ett korrekt sätt innan du använder den förfyllda sprutan för första gången. Om du har frågor prata med sjukvårdspersonal. Försök inte injicera RoActemra förfylld spruta innan du är säker på att du förstår hur den ska användas.

Läs även bipacksedeln som bifogas RoActemra förfylld spruta. Den innehåller den viktigaste informationen som du behöver veta om medicinen. Det är viktigt att du får fortsatt uppföljning av din behandlande läkare under tiden du använder RoActemra.

### Viktig information:

- Använd inte sprutan om den verkar vara skadad
- Använd inte sprutan om vätskan är grumlig, ogenomskinlig, missfärgad eller innehåller partiklar
- Försök aldrig att ta isär sprutan
- Ta inte bort nållocket förrän du är redo att injicera
- Injicera inte genom kläder som täcker huden
- Återanvänd aldrig samma spruta
- Rör inte sprutans skyddsklämma eftersom det kan skada sprutan

### Förvaring

Förvara RoActemra förfylld spruta och alla andra läkemedel utom syn- och räckhåll för barn. Förvara alltid sprutan i kylskåp vid en temperatur på 2°C - 8°C. Den förfyllda sprutan kan förvaras i upp till 2 veckor vid högst 30°C efter att den tagits ut ur kylskåpet. Den förfyllda sprutan måste alltid förvaras i kartongen. Skydda sprutan från att frysa och från ljus. Förvara sprutorna torrt.

### RoActemradelarna av den förfyllda sprutan

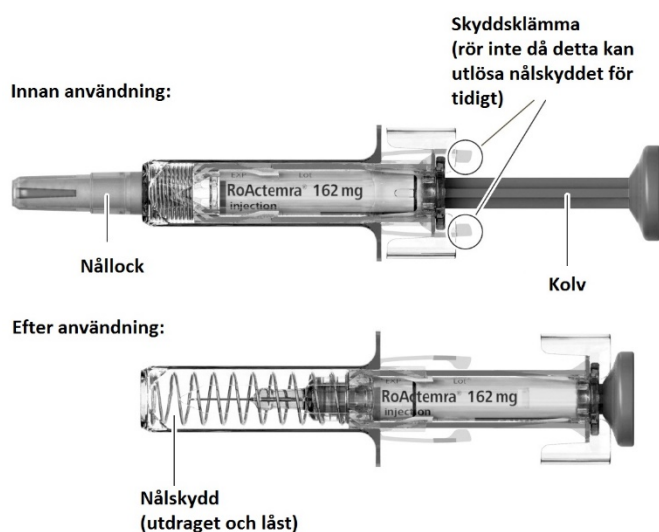



## Du behöver följande för att injicera:

Ingår i förpackningen:

- Förfylld spruta

Ingår inte i förpackningen:

- Sprintsudd
- Steril bomullstuss eller gasväv
- Sticksäker behållare för ett säkert omhändertagande av nållocket och den använda sprutan

En plats att lägga din utrustning på:

- Hitta en väl upplyst, ren, plan yta såsom ett bord

### Steg 1. Kontrollera sprutan visuellt

- Ta ut förpackningen som innehåller sprutan ur kylskåpet och öppna förpackningen. Rör inte sprutans skyddsklämma eftersom det kan skada sprutan.
- Ta ut sprutan ur förpackningen och kontrollera sprutan visuellt samt läkemedlet inuti sprutan. Detta är viktigt för att säkerställa att sprutan och medicinen är säkra att använda.
- Kontrollera utgångsdatum på förpackningen och på sprutan (se fig. A) för att vara säker på att utgångsdatum inte har passerat. Använd inte sprutan om utgångsdatum har passerat. Detta är viktigt för att säkerställa att sprutan och medicinen är säkra att använda.

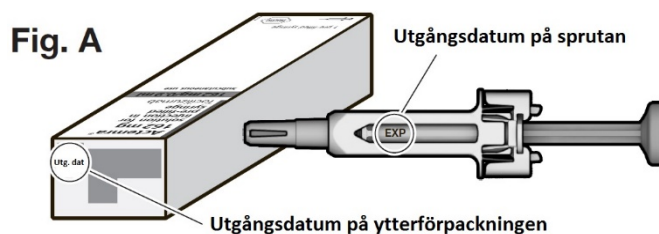

Kasta sprutan och använd den inte om:

- läkemedlet är grumligt
- läkemedlet innehåller partiklar
- läkemedlet har någon annan färg än färglös till gulaktig
- någon del av sprutan verkar vara skadad

### Steg 2. Låt sprutan uppnå rumstemperatur

- Ta inte bort nållocket på din spruta innan steg 5. Om nållocket tas bort för tidigt kan läkemedlet torka och blockera nålen.
- Placera sprutan på en ren och plan yta och låt sprutan uppnå rumstemperatur (18°C - 28°C) under ca 25-30 minuter. Om sprutan inte uppnår rumstemperatur kan detta ge upphov till obehag under injektionen och det kan vara svårt att trycka ner kolven.
- Värm inte upp sprutan på något annat sätt.

### Steg 3. Tvätta dina händer

- Tvätta dina händer med tvål och vatten.

#### Steg 4. Välj och förbered ett injektionsställe

- Rekommenderade injektionsställen är framsidan och mitten av låren samt nedre delen av buken minst fem centimeter nedanför naveln. (Se fig. B)
- Om en vårdgivare ger injektionen kan ytterdelen av överarmarna också användas. (Se fig. B)

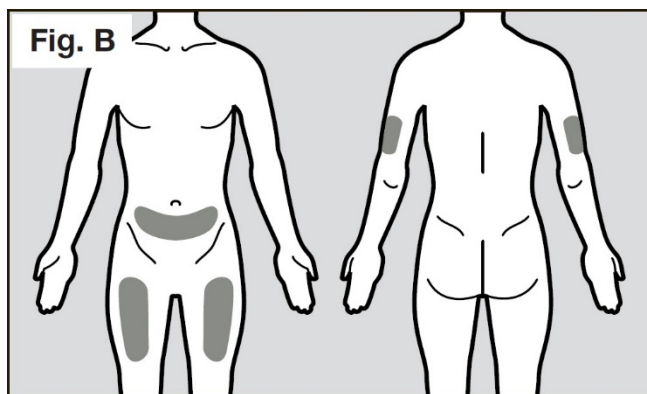

Framsida

Baksida

■ = injektionsställen

- Du bör använda olika områden varje gång du ger dig själv en injektion, minst tre centimeter från din senaste injektion.
- Injicera inte i områden som kan irriteras av ett bälte eller ett midjeband. Injicera inte i födelsemärken, ärr, blåmärken eller i områden där huden är öm, röd, hård eller är skadad.
- Rengör området med en spritsudd för att minska risken för infektioner. (Se fig. C)

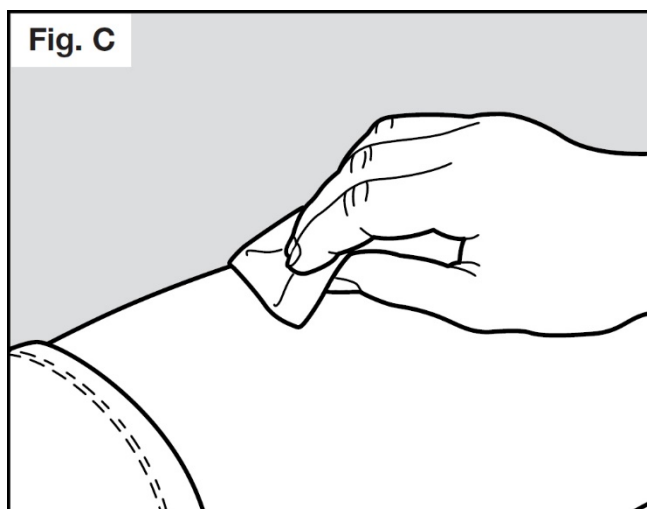

- Låt huden torka i ungefär 10 sekunder.
- Var noga med att inte vidröra det rengjorda området före injektionen. Föna eller blåsa inte på den rengjorda ytan.

### Steg 5. Ta bort nållocket

- Håll inte sprutan i kolven medan du tar bort nållocket.
- Håll i sprutans nålskydd stadigt med ena handen och dra av nållocket med andra handen. (Se fig. D) Om du inte kan ta bort nållocket bör du be om hjälp av en vårdgivare eller kontakta sjukvårdspersonal.

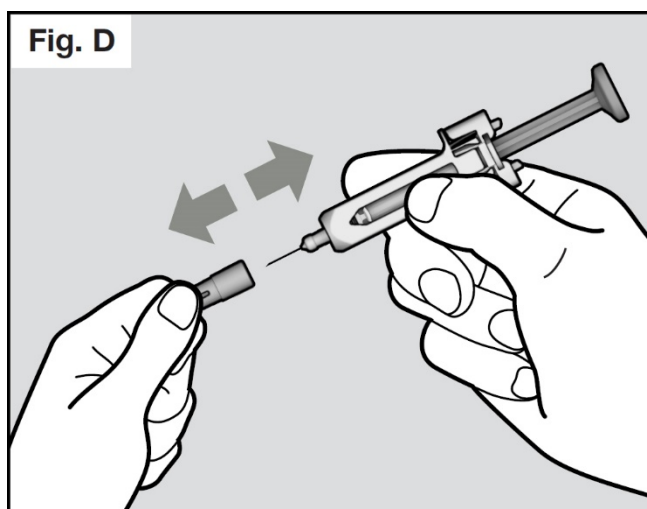

- Rör inte nålen eller låt den komma åt någon yta.
- Du kan se en droppe vätska vid nålspetsen. Detta är normalt.
- Kasta bort nållocket i en sticksäker behållare.

OBS: När nållocket har tagits bort måste sprutan användas omedelbart.

- Om sprutan inte används inom 5 minuter efter att locket har tagits bort måste den kasseras i en sticksäker behållare och en ny spruta måste användas. Om nållocket avlägsnas i mer än 5 minuter kan det vara svårare att utföra injektionen eftersom läkemedlet kan torka och blockera nålen.
- Sätt aldrig tillbaka nållocket igen efter att det har avlägsnats.

## Steg 6. Injicera

- Håll sprutan bekvämt i handen.
- Nyp tag i huden vid det rena injektionsstället med din fria hand för att vara säker på att nålen kan föras in under huden på rätt sätt. Det är viktigt att nypa ihop huden för att säkerställa att du injicerar under huden (i fettvävnad) och inte djupare (i en muskel). Injektion i muskeln kan ge upphov till en obehaglig injektion.
- Håll inte i eller tryck inte på kolven medan du för in nålen i huden.
- Stick in nålen hela vägen in i hudvecket i en vinkel mellan 45° till 90° med en snabb och säker rörelse. (Se fig. E)

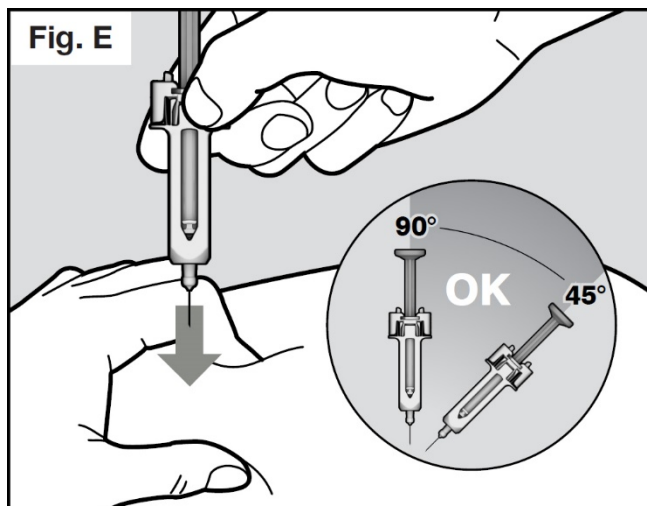

Det är viktigt att välja rätt vinkel för att säkerställa att läkemedlet ges under huden (i fettvävnad), annars kan injektion vara smärtsam och medicinen kanske inte fungerar.

- Håll därefter sprutan i denna position och släpp taget om huden.
- Injicera långsamt allt läkemedel genom att försiktigt trycka ner kolven ända till botten. (Se fig. F) Du måste trycka kolven hela vägen ner för att säkerställa att du får hela dosen av medicinen och att de utlösande fingrarna helt skjuts åt sidan. Om kolven inte är helt nedtryckt kommer nålskyddet inte att lösas ut för att skydda nålen när den avlägsnas. Om nålen inte täcks, placera försiktigt sprutan i en sticksäker behållare för att undvika skador orsakade av nålen.

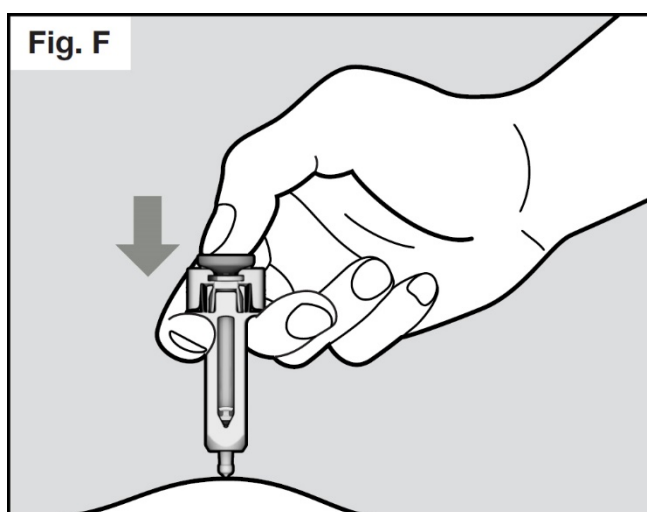

- När kolven har skjutits ner hela vägen, fortsätt att trycka ned kolven för att vara säker på att allt läkemedel injiceras innan nålen dras ur huden.
- Fortsätt att trycka ned kolven medan du tar ut nålen ur huden i samma vinkel som den fördes in. (Se fig. G)
- Om du inte kan trycka ner kolven efter att du fört in nålen måste du kassera den förfyllda sprutan i en sticksäker behållare och använda en ny förfylld spruta (börja igen vid steg 2). Om du fortfarande upplever svårigheter, kontakta din sjukvårdspersonal.

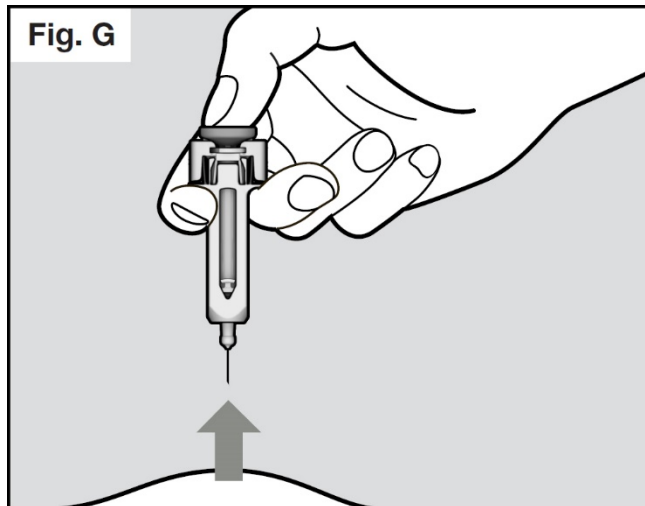

- När nålen är helt ute ur huden kan du släppa kolven. Nålskyddet kommer då att skydda nålen. (Se fig. H)

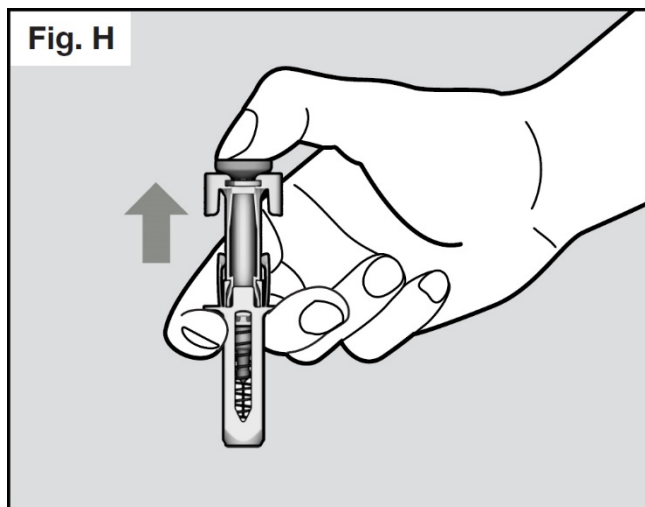

- Om du ser bloddroppar vid injektionsstället kan du trycka en bomullstuss eller gasväv mot injektionsstället i ca 10 sekunder.
- Gnugga inte på injektionsstället.

### Step 7. Kassera sprutan

- Försök inte sätta tillbaka locket på din spruta.
- Kasta använda sprutor i en sticksäker behållare som du får på apoteket eller av din behandlande läkare/sjuksköterska. (Se fig. I)

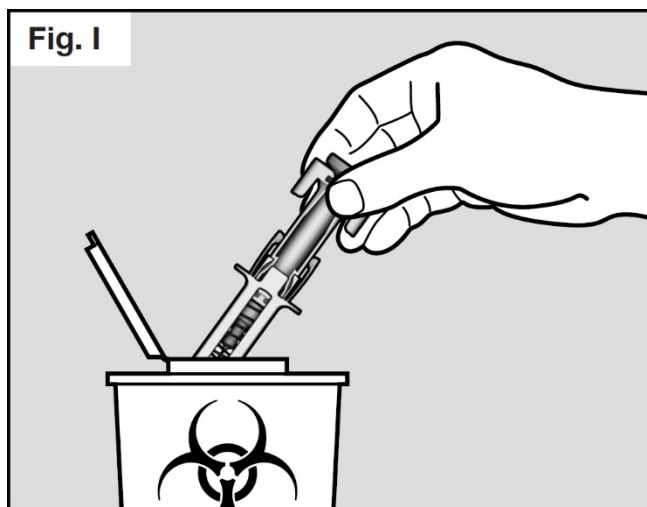

Be sjukvårdspersonalen om instruktioner för hur du ska kasta bort använda sprutor. Det kan finnas regler för hur använda sprutor ska kastas.

Kasta inte bort använda sprutor eller den sticksäkra behållaren i hushållssoporna och återvinn dem inte.

- Kassera den fulla behållaren enligt instruktioner från din sjukvårds- eller apotekspersonal.
- Förvara alltid den sticksäkra behållaren utom syn- och räckhåll för barn.

### Råd angående överkänslighetsreaktioner (även kallat anafylaxi, om reaktionen är kraftig)

Om du vid någon tidpunkt efter en injektion med RoActemra utvecklar symtom som t.ex. hudutslag, klåda, frossa, svullnad av ansikte, läppar, tunga eller svalg, bröstsmärta, väsande andning, svårigheter att andas eller svälja eller om du känner dig yr eller svimmar, bör du omedelbart söka akutvård.

### Råd för att begränsa risken för en allvarlig infektion genom tidig upptäckt och behandling

Var uppmärksam på ett första tecken på en infektion såsom:

- värk i kroppen, feber, frossa
- hosta, obehag i bröstet/tryck över bröstet, andnöd
- rodnad, värme, ovanlig svullnad av huden eller leder
- buksmärta/ömhet och/eller förändring i tarmtömningsvanor

Ring din läkare och sök sjukvård omedelbart om du tror att du håller på att utveckla en infektion.

**Om du har några frågor eller funderingar om din spruta, kontakta din läkare/sjuksköterska eller apotekspersonal för att få hjälp.**

## Bipacksedel: Information till användaren

### RoActemra 162 mg injektionsvätska, lösning i förfylld injektionspenna (ACTPen®) tocilizumab

**Läs noga igenom denna bipacksedel innan du börjar använda detta läkemedel. Den innehåller information som är viktig för dig.**

- Spara denna information, du kan behöva läsa den igen.
- Om du har ytterligare frågor vänd dig till läkare, apotekspersonal eller sjuksköterska.
- Detta läkemedel har ordinerats enbart åt dig. Ge det inte till andra. Det kan skada dem, även om de uppvisar sjukdomstecken som liknar dina.
- Om du får biverkningar, tala med läkare, apotekspersonal eller sjuksköterska. Detta gäller även eventuella biverkningar som inte nämns i denna information. Se avsnitt 4.

Tillsammans med denna bipacksedel får du ett speciellt **patientkort** med viktig säkerhetsinformation som du behöver känna till innan och under behandling med RoActemra.

#### **I denna bipacksedel finns information om följande:**

1. Vad RoActemra är och vad det används för
2. Vad du behöver veta innan du använder RoActemra
3. Hur du använder RoActemra
4. Eventuella biverkningar
5. Hur RoActemra ska förvaras
6. Förpackningens innehåll och övriga upplysningar

#### **1. Vad RoActemra är och vad det används för**

RoActemra innehåller den aktiva substansen tocilizumab, vilket är ett protein som framställts från särskilda immunceller (monoklonal antikropp) som hämmar effekten av ett specifikt protein (cytokin) som heter interleukin-6. Detta protein deltar i inflammatoriska processer i kroppen och genom att hämma proteinet kan inflammationen i din kropp minska. RoActemra används för att behandla:

- **vuxna med måttlig till svår aktiv reumatoid artrit (RA eller ledgångsreumatism)** som är en autoimmun sjukdom, om tidigare behandlingar inte fungerat tillräckligt bra.
- **vuxna med svår, aktiv och fortskridande reumatoid artrit (RA)** som inte har behandlats med metotrexat tidigare.

RoActemra hjälper till att minska symtom som smärta och svullnad i dina leder och du kan få det lättare att utföra dina dagliga sysslor. RoActemra har visats bromsa skador på brosk och skelett i lederna som orsakas av sjukdomen, och kan därför förbättra förmågan att genomföra vanliga dagliga aktiviteter.

RoActemra ges vanligtvis i kombination med en annan medicin som används vid RA som heter metotrexat. Om din läkare bedömer att metotrexat är olämpligt för dig kan RoActemra ges ensamt.

- **vuxna som har en sjukdom i artärerna som kallas jättecellersarterit (GCA)** och som orsakas av inflammation i kroppens största artärer, särskilt de som förser huvudet och nacken med blod. Symtom inkluderar huvudvärk, utmattning och smärta i käken. Effekter kan inkludera stroke eller blindhet.

RoActemra kan minska smärta och svullnad i artärer och vener i ditt huvud, nacke och armar.

GCA behandlas oftast med läkemedel som kallas kortison. Dessa är oftast effektiva men kan ha biverkningar när de används i höga doser under lång tid. En minskning av dosen kan också leda till att GCA återkommer. Att lägga till RoActemra till behandlingen innebär att kortison kan användas under en kortare tid och sjukdomen ändå hålls under kontroll.

- **barn och ungdomar, 12 år och äldre, med aktiv systemisk juvenil idiopatisk artrit (sJIA)** som är en inflammatorisk sjukdom som orsakar smärta och svullnad i en eller flera leder samt feber och utslag.

RoActemra används för att förbättra symptomen av sJIA och kan ges i kombination med metotrexat eller ensamt.

- **barn och ungdomar, 12 år eller äldre, med aktiv polyartikulär juvenil idiopatisk artrit (pJIA).** pJIA är en inflammatorisk sjukdom som orsakar smärta och svullnad i en eller flera leder.

RoActemra används för att förbättra symptomen av pJIA och kan ges i kombination med metotrexat eller ensamt.

## 2. Vad du behöver veta innan du använder RoActemra

### Använd inte RoActemra

- om du eller det barn du vårdar är allergisk mot tocilizumab eller något annat innehållsämne i detta läkemedel (anges i avsnitt 6)
- om du eller det barn du vårdar har en aktiv, svår infektion.

Om något av detta stämmer in på dig skall du tala om det för din läkare. Använd inte RoActemra.

### Varningar och försiktighet

Tala med läkare, apotekspersonal eller sjuksköterska innan du använder RoActemra.

- Om du får en **allergisk reaktion** såsom tryck över bröstet, väsande andning, svår yrsel eller svimningskänsla, svullna läppar, tunga, ansikte eller klåda på huden, nässelutslag eller hudutslag under eller efter injektionen, **kontakta läkare omedelbart.**
- Om du har upplevt symtom på en allergisk reaktion efter att du tagit RoActemra, ta inte nästa dos innan du informerat din läkare OCH din läkare har sagt att du kan ta nästa dos.
- Om du har någon typ av **infektion**, såväl kort- eller långvarig eller om du ofta drabbas av infektioner. **Kontakta genast läkare** om du inte mår bra. RoActemra kan minska kroppens förmåga att hantera infektioner och kan förvärra en pågående infektion eller öka risken att få en ny infektion.
- Om du har haft **tuberkulos**, tala med din läkare. Din läkare kommer att kontrollera eventuella tecken och symtom på tuberkulos innan du påbörjar behandling med RoActemra. Om symtom på tuberkulos (ihållande hosta, viktnedgång, håglöshet, lätt feber) eller någon annan infektion uppträder under eller efter behandlingen, kontakta din läkare omedelbart.
- Om du tidigare har haft **sår i tarmen** eller **divertikulit** (inflammationer i tarmväggarna), tala med din läkare. Symtomen kan vara buksmärta och oförklarliga förändringar i tarmtömningsvanor och feber.



- Om du har någon **leversjukdom**, tala med din läkare. Innan du använder RoActemra kan läkaren behöva ta ett blodprov för att mäta din leverfunktion.
- **Om du som patient nyligen har vaccinerat dig**, eller planerar att låta vaccinera dig, tala med din läkare. Det rekommenderas att alla patienter immuniseras enligt gällande vaccinationsriktlinjer innan RoActemra-behandling påbörjas. Vissa typer av vacciner bör inte ges under behandling med RoActemra.
- Om du har **cancer**, tala med din läkare. Din läkare behöver bestämma om du då kan behandlas med RoActemra.
- Om du har **riskfaktorer för hjärt- kärlsjukdom** såsom högt blodtryck eller höga kolesterolvärden, tala med din läkare. Dessa faktorer behöver följas under din behandling med RoActemra.
- Om du har måttliga till svåra **problem med njurfunktionen** kommer din läkare att följa detta.
- Om du har **ihållande huvudvärk**.

Din läkare kommer att ta blodprover innan du får RoActemra, för att fastställa att du inte har för lågt antal vita blodkroppar eller blodplättar eller för höga nivåer av leverenzymmer i blodet.

### **Barn och ungdomar**

RoActemra förfylld injektionspenna (ACTPen®) rekommenderas inte till barn under 12 års ålder. RoActemra får inte ges till barn med sJIA som väger mindre än 10 kg.

Om ett barn tidigare har haft **makrofagaktiveringssyndrom** (en aktivering och okontrollerad ökning av särskilda blodceller), tala med din läkare. Din läkare måste avgöra om de då kan behandlas med RoActemra.

### **Andra läkemedel och RoActemra**

Tala om för läkare om du tar eller nyligen har tagit andra läkemedel. RoActemra kan påverka det sätt som vissa läkemedel verkar på och dosen av dina läkemedel kan behöva justeras. **Tala om för din läkare** om du använder läkemedel som innehåller någon av följande aktiva substanser:

- metylprednisolon, dexametason, används för att minska inflammation
- simvastatin eller atorvastatin, används för att minska kolesterolnivåer
- kalciumantagonist (t.ex. amlodipin), används för att behandla högt blodtryck
- teofyllin, används för att behandla astma
- warfarin eller fenprokumon, används som blodförtunnande medel
- fenytoin, används för att behandla epilepsi
- ciklosporin, används för att hämma immunsystemet i samband med organtransplantation
- benzodiazepiner (t.ex. temazepam), används för att lindra oro.

På grund av avsaknad av klinisk erfarenhet rekommenderas inte användning av RoActemra tillsammans med andra biologiska läkemedel för behandling av RA, sJIA, pJIA eller GCA.

### **Graviditet, amning och fertilitet**

**RoActemra skall ej användas under graviditet** om inte absolut nödvändigt. Tala med din läkare om du är gravid, eventuellt kan vara gravid eller planerar att bli gravid.

**Kvinnor i fertil ålder måste** använda en effektiv preventivmetod under och upp till 3 månader efter behandlingen.

**Sluta amma om du ska få RoActemra**, och tala med din läkare. Gör ett uppehåll på minst 3 månader efter din sista behandling innan du börjar amma. Det är okänt om RoActemra går över i bröstmjolk.

### **Körförmåga och användning av maskiner**

Detta läkemedel kan orsaka yrsel. Om du upplever yrsel ska du inte framföra fordon eller använda maskiner.

## **3. Hur du använder RoActemra**

Använd alltid detta läkemedel exakt enligt anvisningar från läkaren, apotekspersonal eller sjuksköterska. Rådfråga läkare, apotekspersonal eller sjuksköterska om du är osäker.

Behandlingen kommer att förskrivas och påbörjas av sjukvårdspersonal som har erfarenhet av diagnostik och behandling av RA, sJIA, pJIA eller GCA.

### **Den rekommenderade dosen**

Dosen vid RA eller GCA för alla vuxna är 162 mg (innehållet i 1 förfylld injektionspenna) givet en gång i veckan.

### **Barn och ungdomar med sJIA (12 år eller äldre)**

#### **Den vanliga dosen av RoActemra beror på patientens vikt.**

- Om patienten väger **mindre än 30 kg** är dosen: 162 mg (innehållet i en förfylld injektionspenna) en gång varannan vecka.
- Om patienten väger **30 kg eller mer** är dosen: 162 mg (innehållet i en förfylld injektionspenna) en gång i veckan.

Den förfyllda injektionspennan ska inte användas för att behandla barn under 12 år.

### **Barn och ungdomar med pJIA (12 år eller äldre)**

#### **Den vanliga dosen av RoActemra beror på patientens vikt.**

- Om patienten väger **mindre än 30 kg** är dosen: 162 mg (innehållet i en förfylld injektionspenna) **en gång var tredje vecka.**
- Om patienten väger **30 kg eller mer** är dosen: 162 mg (innehållet i en förfylld injektionspenna), **en gång varannan vecka.**

Den förfyllda injektionspennan ska inte användas för att behandla barn under 12 år.

RoActemra ges som injektion under huden (*subkutant*). Till en början kommer kanske din läkare eller sjuksköterska att injicera RoActemra (ACTPen®). Din läkare kan även besluta att du själv kan injicera RoActemra. I sådant fall kommer du att få lära dig att själv injicera RoActemra. Föräldrar och vårdgivare får träning i hur man injicerar RoActemra för patienter som inte kan injicera sig själva, till exempel barn.

Tala med din läkare om du har några frågor om att själv injicera RoActemra eller ett barn som du tar hand om. Du hittar detaljerade instruktioner för injektion i slutet av denna bipacksedel.

### **Om du använt för stor mängd av RoActemra**

Eftersom RoActemra ges med en förfylld injektionspenna är det inte sannolikt att du får för mycket. Om du ändå är orolig, tala med läkare, apotekspersonal eller sjuksköterska.

### **Om en vuxen patient med RA eller GCA eller ett barn eller ungdom med sJIA missar eller glömmmer en dos**

Det är mycket viktigt att använda RoActemra exakt enligt läkarens anvisningar. Håll reda på när du ska ta din nästa dos.

- Om du glömt din veckodos och det inte har gått mer än 7 dagar, ta din dos på nästa schemalagda dag.
- Om du glömt din dos som tas varannan vecka och det inte har gått mer än 7 dagar, injicera en dos så fort du kommer ihåg det och ta din nästa dos på din vanliga schemalagda dag.
- Om du glömt din veckodos eller din dos som tas varannan vecka med mer än 7 dagar eller inte är säker på när du ska injicera RoActemra, ring din läkare eller tala med apotekspersonal.

### **Om ett barn eller en ungdom med pJIA missar eller glömmmer en dos**

Det är mycket viktigt att använda RoActemra exakt enligt läkarens anvisningar. Håll reda på din nästa dos.

- Om en dos missas inom 7 dagar efter planerad dosering, injicera en dos så fort du kommer ihåg det och ge nästa dos som vanligt på schemalagd dag.
- Om en dos missas med mer än 7 dagar efter planerad dosering eller om du inte är säker på när du ska injicera RoActemra, ring läkaren eller tala med apotekspersonal.

### **Om du slutar att använda RoActemra**

Du bör inte sluta använda RoActemra utan att först diskutera med din läkare.

Om du har ytterligare frågor om detta läkemedel, kontakta läkare, apotekspersonal eller sjuksköterska.

## **4. Eventuella biverkningar**

Liksom alla läkemedel kan RoActemra orsaka biverkningar, men alla användare behöver inte få dem. Biverkningar kan uppstå upp till åtminstone 3 månader efter din senaste dos med RoActemra.

### **Eventuella allvarliga biverkningar: tala genast med en läkare.**

*Dessa är vanliga och kan förekomma hos upp till 1 av 10 användare*

**Allergiska reaktioner** under eller efter injektionen:

- svårigheter att andas, tryck över bröstet eller yrsel
- utslag, klåda, nässelutslag, svullna läppar, tunga eller ansikte.

Om du upplever något av detta, tala med din läkare **omedelbart**.

### **Tecken på allvarliga infektioner:**

- feber och frossa
- blåsor i mun eller hud
- magont

### **Tecken och symtom på levertoxicitet**

*Kan förekomma hos upp till 1 av 1000 användare*

- trötthet
- smärta i buken
- gulsot (gulaktig missfärgning av hud och ögon)

Om du upplever något av detta, tala med din läkare **så snart som möjligt**.

### **Mycket vanliga biverkningar:**

*Kan förekomma hos fler än 1 av 10 användare*

- övre luftvägsinfektion med typiska symtom såsom hosta, nästäppa, rinnande näsa, halsont och huvudvärk

- höga blodfetts- (*kolesterol-*) värden
- reaktioner vid injektionsstället

### **Vanliga biverkningar:**

*Kan förekomma hos upp till 1 av 10 användare*

- lunginflammation (pneumoni)
- bältros (herpes zoster)
- sår på läpparna (munherpes), blåsor
- hudinfektion (cellulit) ibland med feber och frossbrytningar
- utslag och klåda, nässelutslag
- allergiska (överkänslighets-) reaktioner
- ögoninfektion (konjunktivit)
- huvudvärk, yrsel, högt blodtryck
- munsår, magont
- vätskeansamling (ödem) i underbenen, viktökning
- hosta, andnöd
- lågt antal vita blodkroppar som uppmätts genom blodprov (neutropeni, leukopeni)
- onormala leverfunktionsvärden (förhöjda transaminaser)
- förhöjt bilirubin som uppmätts genom blodprov
- sänkta nivåer av fibrinogen i blodet (ett protein som är involverat i blodkoagulation)

### **Mindre vanliga biverkningar:**

*Kan förekomma hos upp till 1 av 100 användare*

- divertikulit (inflammerade fickbildningar i tarmen som ger feber, illamående, diarré, förstoppning, buksmärta)
- röda och svullna partier i munnen
- höga blodfetter (triglycerider)
- magsår
- njursten
- underfunktion av sköldkörtel

### **Sällsynta biverkningar:**

*Kan förekomma hos upp till 1 av 1000 användare*

- Stevens-Johnsons syndrom (hudutslag som kan leda till svåra blåsor och hudavlossning)
- dödliga allergiska reaktioner (anafylaxi [dödlig])
- inflammation i levern (hepatit), gulsot

### **Mycket sällsynta biverkningar:**

*Kan förekomma hos upp till 1 av 10 000 användare*

- låga blodvärden för vita blodkroppar, röda blodkroppar och blodplättar visat med blodprover
- leversvikt

### **Biverkningar hos barn och ungdomar med sJIA eller pJIA**

Biverkningar hos barn och ungdomar med sJIA eller pJIA är generellt sätt likartade som hos vuxna. Vissa biverkningar ses oftare hos barn och ungdomar som: inflammation i näsa och hals, huvudvärk, illamående och lägre antal vita blodkroppar.

### **Rapportering av biverkningar**

Om du får biverkningar, tala med läkare, apotekspersonal eller sjuksköterska. Detta gäller även biverkningar som inte nämns i denna information. Du kan också rapportera biverkningar direkt via [det nationella rapporteringssystemet listat i bilaga V](#). Genom att rapportera biverkningar kan du bidra till att öka informationen om läkemedels säkerhet.

## 5. Hur RoActemra ska förvaras

Förvara detta läkemedel utom syn- och räckhåll för barn.

Används före utgångsdatumet som anges på den förfyllda injektionspennans etikett och kartong (EXP eller Utg. dat.). Utgångsdatumet är den sista dagen i angiven månad.

Förvaras i kylskåp (2°C - 8°C). Får ej frysas. Den förfyllda injektionspennan kan förvaras i upp till 2 veckor vid högst 30°C efter att den tagits ut ur kylskåpet.

Förvara de förfyllda injektionspennorna i ytterkartongen. Ljuskänsligt. Fuktkänsligt.

Använd inte detta läkemedel om det är grumligt eller innehåller partiklar, om lösningen har någon annan färg än klar till svagt gulaktig eller om någon del av den förfyllda injektionspennan verkar vara skadad.

Injektionspennan får inte skakas. Efter att locket avlägsnas måste RoActemra börja injiceras inom 3 minuter för att förhindra att läkemedlet torkar och blockerar nålen. Om den förfyllda injektionspennan inte används inom 3 minuter efter att locket har avlägsnats måste du kassera den i en sticksäker behållare och använda en ny förfylld injektionspenna.

Om den lila indikatorn inte flyttar sig efter att du tryckt på aktiveringsknappen måste du kassera den förfyllda injektionspennan i en sticksäker behållare. **Försök inte** att återanvända den förfyllda injektionspennan. Upprepa inte injektionsförsöket med en ny förfylld injektionspenna. Kontakta din läkare för hjälp.

## 6. Förpackningens innehåll och övriga upplysningar

### Vad RoActemra innehåller

- Den aktiva substansen är tocilizumab.  
Varje förfylld injektionspenna innehåller 162 mg tocilizumab i 0,9 ml.
- Övriga innehållsämnen är L-histidin, L-histidinmonohydrokloridmonohydrat, L-arginin/L-argininhydroklorid, L-metionin, Polysorbat 80 och vatten för injektionsvätskor.

### Läkemedlets utseende och förpackningsstorlekar

RoActemra är en injektionsvätska, lösning. Lösningen är färglös till svagt gulaktig.

RoActemra tillhandahålls som en 0,9 ml förfylld injektionspenna innehållande 162 mg tocilizumab injektionsvätska, lösning.

Varje förpackning innehåller 4 förfyllda injektionspennor **med en flerförpackning innehållande 12 (3 förpackningar om 4) förfyllda injektionspennor. Eventuellt kommer inte alla förpackningsstorlekar att marknadsföras.**

### Innehavare av godkännande för försäljning

Roche Registration GmbH  
Emil-Barell-Strasse 1  
79639 Grenzach-Wyhlen  
Tyskland

### Tillverkare

Roche Pharma AG  
Emil-Barell-Str. 1  
79639 Grenzach-Wyhlen  
Tyskland

För ytterligare upplysningar om detta läkemedel, kontakta ombudet för innehavaren av godkännandet för försäljning:

**België/Belgique/Belgien**

N.V. Roche S.A.

Tél/Tel: +32 (0) 2 525 82 11

**Luxembourg/Luxemburg**

(Voir/siehe Belgique/Belgien)

**България**

Рош България ЕООД

Тел: +359 2 818 44 44

**Magyarország**

Roche (Magyarország) Kft.

Tel: +36 - 1 279 4500

**Česká republika**

**Roche s. r. o.**

Tel: +420 - 2 20382111

**Malta**

(See Ireland)

**Danmark**

Roche Pharmaceuticals A/S

Tlf: +45 - 36 39 99 99

**Nederland**

Roche Nederland B.V.

Tel: +31 (0) 348 438050

**Deutschland**

Roche Pharma AG

Tel: +49 (0) 7624 140

oder

Chugai Pharma Europe Ltd.

Zweigniederlassung Deutschland

Tel: +49 (0) 69 663000 0

**Norge**

Roche Norge AS

Tlf: +47 - 22 78 90 00

**Eesti**

**Roche Eesti OÜ**

Tel: + 372 - 6 177 380

**Österreich**

Roche Austria GmbH

Tel: +43 (0) 1 27739

**Ελλάδα**

Roche (Hellas) A.E.

Τηλ: +30 210 61 66 100

**Polska**

Roche Polska Sp.z o.o.

Tel: +48 - 22 345 18 88

**España**

Roche Farma S.A.

Tel: +34 - 91 324 81 00

**Portugal**

Roche Farmacêutica Química, Lda

Tel: +351 - 21 425 70 00

**France**

Roche

Tél: +33 (0) 1 47 61 40 00

ou

Chugai Pharma France

Tél: +33 (0) 1 56 37 05 20

**România**

Roche România S.R.L.

Tel: +40 21 206 47 01

**Hrvatska**

Roche d.o.o

Tel: +385 1 47 22 333

**Slovenija**

Roche farmacevtska družba d.o.o.

Tel: +386 - 1 360 26 00

**Ireland**

Roche Products (Ireland) Ltd.

Tel: +353 (0) 1 469 0700

**Ísland**

Roche Pharmaceuticals A/S  
c/o Icepharma hf  
Sími: +354 540 8000

**Italia**

Roche S.p.A.  
Tel: +39 - 039 2471

**Κύπρος**

Γ.Α.Σταμάτης & Σια Λτδ.  
Τηλ: +357 - 22 76 62 76

**Latvija**

Roche Latvija SIA  
Tel: +371 - 6 7039831

**Lietuva**

UAB "Roche Lietuva"  
Tel: +370 5 2546799

**Slovenská republika**

Roche Slovensko, s.r.o.  
Tel: +421 - 2 52638201

**Suomi/Finland**

Roche Oy  
Puh/Tel: +358 (0) 10 554 500

**Sverige**

Roche AB  
Tel: +46 (0) 8 726 1200

**United Kingdom (Northern Ireland)**

Roche Products Ireland Ltd.  
Tel: +44 (0) 1707 366000  
or  
Chugai Pharma UK Ltd.  
Tel: +44 (0) 208 987 5600

**Denna bipacksedel ändrades senast**

**Övriga informationskällor**

Ytterligare information om detta läkemedel finns på Europeiska läkemedelsmyndighetens webbplats  
<http://www.ema.europa.eu/>.

## Vad du behöver veta för att använda din förfyllda injektionspenna (ACTPen) med RoActemra på ett säkert sätt.

Läs igenom och följ dessa användarinstruktioner som medföljer din förfyllda injektionspenna med RoActemra innan användning och vid varje gång du får ett förnyat recept. Innan du använder RoActemra förfylld injektionspenna första gången, säkerställ att din vårdgivare visar dig hur du använder denna på rätt sätt.

Viktigt: Förvara dina oanvända förfyllda injektionspennor i ytterförpackningen i kylskåp vid en temperatur på 2-8 °C. **Får inte** frysas.

Den förfyllda injektionspennan kan förvaras i upp till 2 veckor vid högst 30°C efter att den tagits ut ur kylskåpet. Förvara alltid de förfyllda injektionspennorna i ytterkartongen för att skydda från ljus och fukt.

- **Ta inte bort nållocket på den förfyllda injektionspennan förrän du är redo att injicera RoActemra.**
- **Försök aldrig att ta isär injektionspennan.**
- **Återanvänd inte samma förfyllda injektionspenna.**
- **Använd inte den förfyllda injektionspennan genom kläder.**
- **Lämna inte den förfyllda injektionspennan obevakad.**
- **Förvaras utom räckhåll för barn.**

De olika delarna av din förfyllda injektionspenna med RoActemra (se **figur A**).

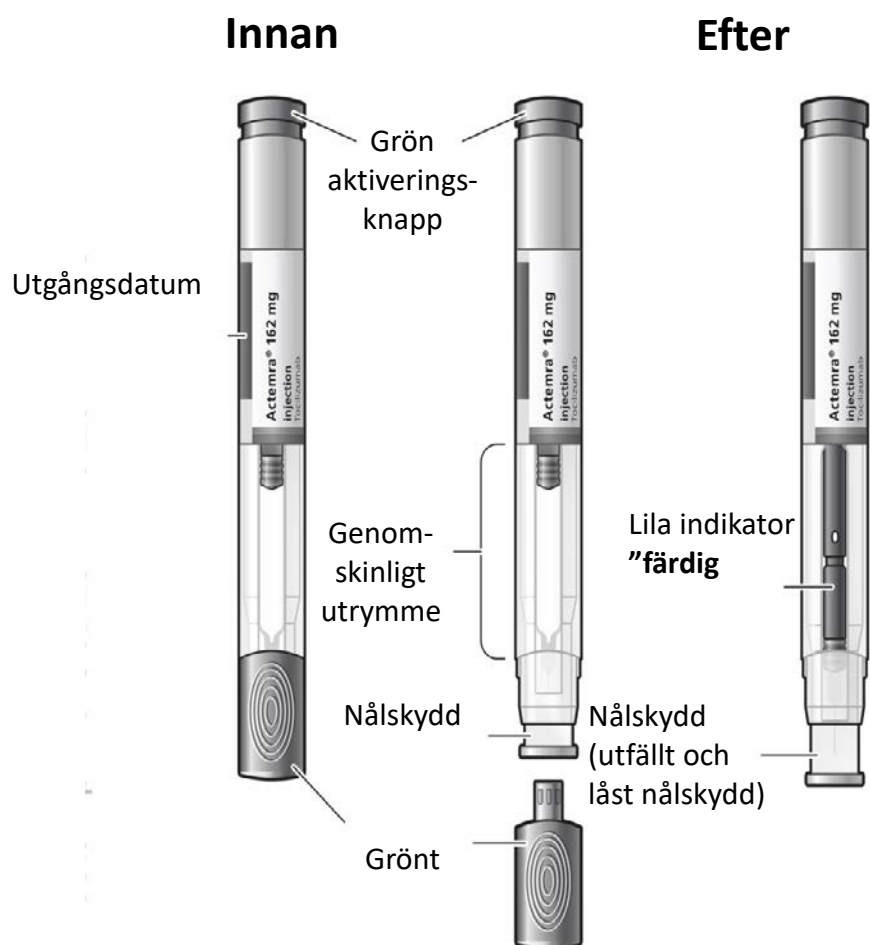



**Figur A**

**Material som behövs för en injektion med din förfyllda injektionspenna med RoActemra (se figur B):**

- 1 RoActemra förfylld injektionspenna
- 1 Sprintsudd
- 1 Steril bomullstuss eller gasväv
- 1 Sticksäker behållare för ett säkert omhändertagande av nållocket och den använda injektionspennan (se steg 4 ”Kassering av den förfyllda injektionspennan”)

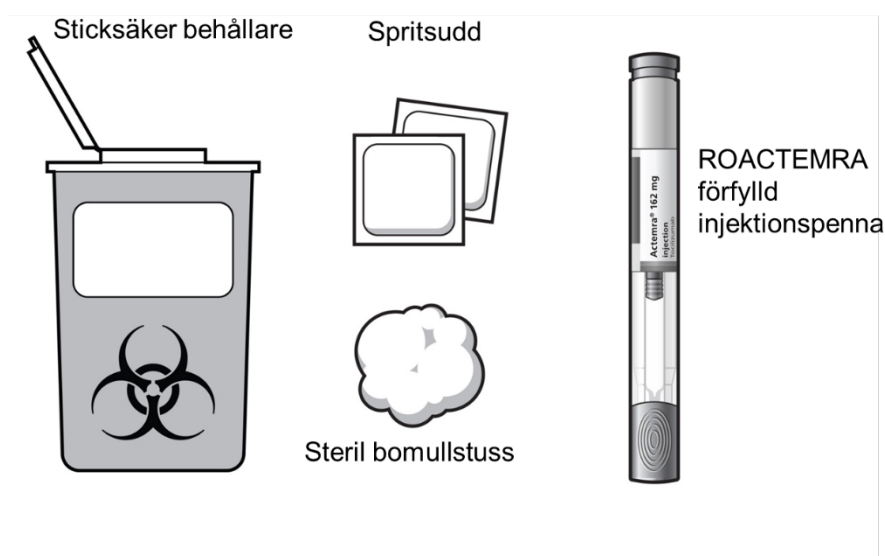

**Figur B**

### **Steg 1. Förberedelse inför en injektion med RoActemra**

Hitta en bekväm arbetsyta som är ren och plan.

- Ta ut förpackningen som innehåller injektionspennan ur kylskåpet.
- Om du öppnar förpackningen för första gången, kontrollera att den är ordentligt tillsluten. **Använd inte** injektionspennan om det ser ut som att förpackningen redan öppnats.
- Kontrollera att förpackningen med RoActemra förfyllda injektionspennor inte skadats. **Använd inte** injektionspennan med RoActemra om förpackningen ser skadad ut.
- **Kontrollera utgångsdatum på förpackningen** med förfyllda injektionspennor. **Använd inte** injektionspennan om utgångsdatum har passerat då den kan vara osäker att använda.
- Öppna förpackningen och ta ut 1 injektionspenna med RoActemra för engångsbruk.
- Lägg tillbaka förpackningen med resterande injektionspennor i kylskåpet.
- **Kontrollera utgångsdatum på injektionspennan med RoActemra (se figur A)** **Använd inte** injektionspennan om utgångsdatum har passerat då den kan vara osäker att använda. Om utgångsdatumet har passerat, kassera injektionspennan på ett säkert sätt i en sticksäker behållare och ta en ny.
- **Kontrollera injektionspennan för att säkerställa att den inte är skadad.** Använd inte den förfyllda injektionspennan om den ser skadad ut eller om du av misstag tappat den.

- Placera den förfyllda injektionspennan på en ren och plan yta och låt sprutan uppnå rumstemperatur under 45 minuter. Om den förfyllda injektionspennan inte uppnår rumstemperatur kan detta ge upphov till obehag under injektionen och det kan ta längre tid att injicera.
  - **Påskynda inte** uppvärmningen av injektionspennan på något sätt, till exempel genom att värma den i mikrovågsugn eller placera den förfyllda injektionspennan i varmt vatten.
  - **Lämna inte** den förfyllda injektionspennan att värmas upp i direkt solljus.

**Avlägsna inte det gröna locket under tiden som din förfyllda injektionspenna med RoActemra tillåts nå rumstemperatur.**

- Håll din förfyllda injektionspenna med RoActemra med det gröna locket nedåt (**se figur C**).

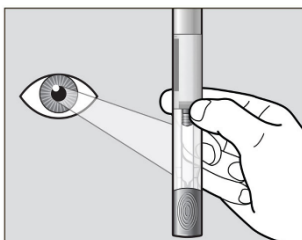

**Figur C**

- Kontrollera det genomskinliga utrymmet. Kontrollera vätskan i den förfyllda injektionspennan med RoActemra (**se figur C**). Vätskan ska vara färglös till svagt gulaktig. Använd inte RoActemra om vätskan är grumlig, missfärgad, innehåller klumpar eller partiklar, då det kan finnas risker med att använda injektionspennan. Kassera i så fall injektionspennan på ett säkert sätt i en sticksäker behållare och ta en ny.
- Tvätta dina händer noggrant med tvål och vatten.

## Steg 2. Välj och förbered ett injektionsställe

### Välj ett injektionsställe

- Rekommenderade injektionsställen är framsidan av låren samt buken, minst fem centimeter ifrån naveln (**se figur D**).
- Om en vårdgivare ger injektionen kan ytterdelen av överarmarna också användas. Försök inte att injicera i ytterdelen av överarmarna på dig själv (**se figur D**).

### Rotera injektionsställe

- Använd olika områden vid varje ny injektion, minst 2,5 centimeter från det senaste injektionsstället.
- Injicera inte i födelsemärken, ärr, blåmärken eller i områden där huden är öm, röd, hård eller är skadad.

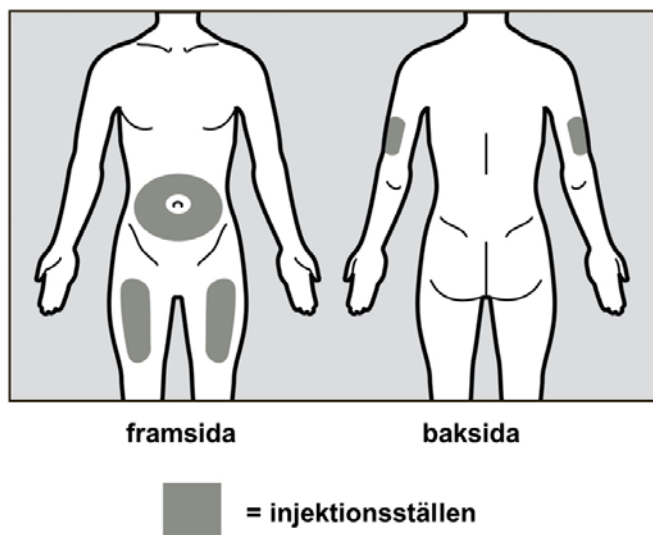

**Figur D**

**Förbered injektionsstället**

- Rengör området med en spritsudd med cirkulära rörelser och låt det lufttorka för att minska risken för infektioner. **Rör inte** injektionsstället innan du ger injektionen.
- Föna eller blås inte på det rengjorda området.

**Steg 3. Injicera RoActemra**

- Håll den förfyllda injektionspennan med RoActemra i ett fast grepp med en hand. Vrid och dra av det gröna locket med den andra handen (**se figur E**). Det gröna locket innehåller en löst sittande metallcylinder
- Om du inte kan avlägsna det gröna locket, fråga din vårdgivare om hjälp eller kontakta sjukvårdspersonal.

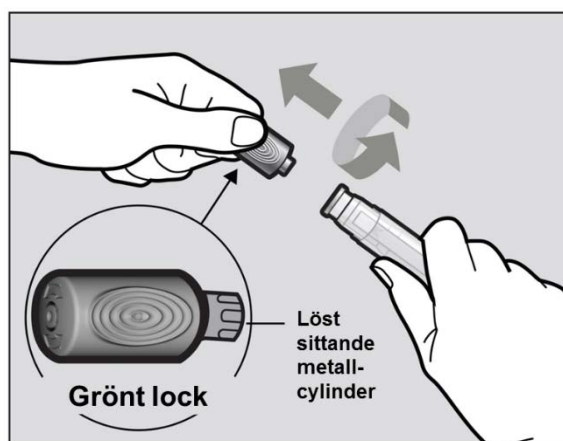

**Figur E**

**Viktigt: Rör inte nålskyddet som är placerat på toppen av den förfyllda injektionspennan nedanför det genomskinliga området (se figur A), för att undvika skador av misstag.**

- Kasta det gröna locket i en sticksäker behållare.
- Efter att du tagit av det gröna locket är den förfyllda injektionspennan redo att användas. Om den förfyllda injektionspennan inte används inom 3 minuter efter att locket avlägsnats, kasta den i en sticksäkerbehållare och använd en ny förfylld injektionspenna.
- Sätt aldrig tillbaka det gröna locket efter att det tagits bort.
- Håll den förfyllda injektionspennan bekvämt med en hand i den övre delen så att du kan se det genomskinliga området på den förfyllda injektionspennan (se figur F).

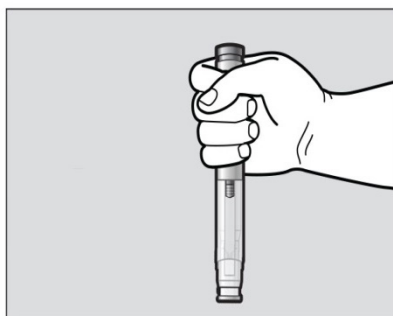

**Figur F**

- Använd din andra hand för att nypa tag i huden i det rengjorda området för att förbereda ett fast injektionsställe (se figur G). Det krävs ett fast injektionsställe för att den förfyllda injektionspenna ska aktiveras på rätt sätt.
- Det är viktigt att nypa ihop huden för att säkerställa att du injicerar under huden (i fettvävnad) och inte djupare (i en muskel). Injektion i muskeln kan göra att injektionen känns obehaglig.

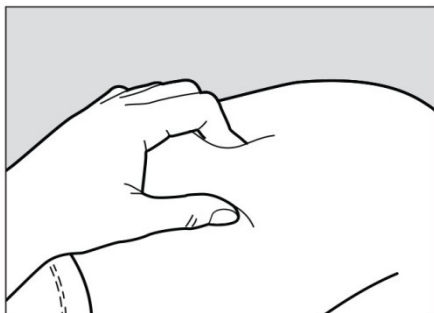

**Figur G**

- **Tryck inte** på den gröna aktiveringsknappen än.
- Placera den förfyllda injektionspennans nålskydd mot hudvecket i en rät vinkel (90°) (se figur H).
- Det är viktigt att välja rätt vinkel för att säkerställa att läkemedlet ges under huden (i fettvävnad), annars kan injektionen göra ont och läkemedlet kanske inte fungerar.

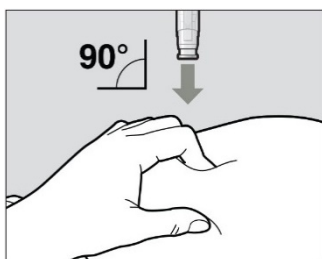

**Figur H**

- För att använda den förfyllda injektionspennan måste du först låsa upp den gröna aktiveringsknappen.
- För att låsa upp, tryck den förfyllda injektionspennan stadigt mot hudvecket tills nålskyddet är helt intryckt (**se figur I**).

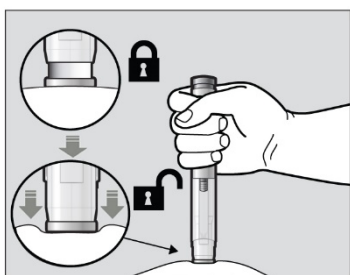

**Figur I**

- Fortsätt hålla nålskyddet intryckt.
- Om du inte håller nålskyddet helt intryckt mot huden fungerar inte den gröna aktiveringsknappen.
- Fortsätt nypa tag i huden medan du håller den förfyllda injektionspennan på plats.
- Tryck på den gröna aktiveringsknappen för att starta injektionen. Ett "klick-ljud" indikerar att injektionen startat. Håll den gröna knappen nedtryckt och fortsätt hålla den förfyllda injektionspennan stadigt tryckt mot huden (**se figur J**). Om du inte kan starta injektionen, fråga din vårdgivare om hjälp eller kontakta sjukvårdspersonal.

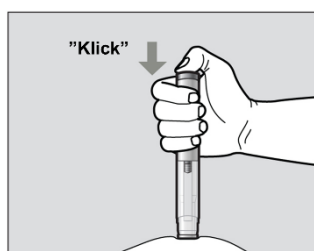

**Figur J**

- Den lila indikatorn rör sig längs det genomskinliga området under injektionen (**se figur K**).
- Titta på den lila indikatorn tills den slutat röra sig för att säkerställa att hela dosen av läkemedlet har injicerats.

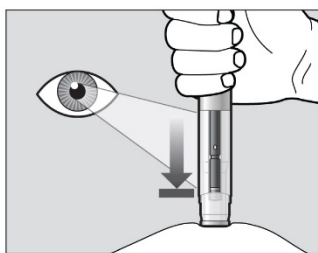

**Figur K**

- Injektionen kan ta upp till **10 sekunder**.
- Du kan komma att höra ett andra ”klick-ljud” under injektionen men du ska fortsätta hålla den förfyllda injektionspennan stadigt tryckt mot huden tills den lila indikatorn slutat röra sig.
- När den lila indikatorn har stannat, släpp den gröna knappen. Lyft den förfyllda injektionspennan rakt upp i en rät vinkel (90°) för att avlägsna nålen från huden. Nålskyddet kommer då att flyttas ut och omförsluta nålen (se **figur L**).

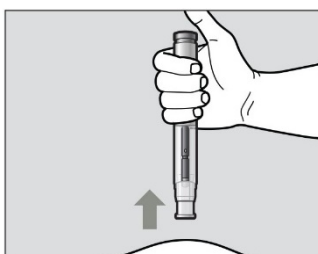

**Figur L**

- Kontrollera det genomskinliga området för att säkerställa att det är helt fyllt med den lila indikatorn (se **figur L**).
- Om det genomskinliga området inte fyllts med den lila indikatorn så:
  - Är det möjligt att nålskyddet inte låsts. **Rör inte** nålskyddet på den förfyllda injektionspennan, du kan sticka dig på nålen. Om nålen inte omförslutits, placera försiktigt den förfyllda injektionspennan i en sticksäker behållare för att undvika några stickskador med nålen.
  - Du kanske inte har fått i dig hela dosen av RoActemra. **Återanvänd inte** den förfyllda injektionspennan. Upprepa inte injektionen med en ny förfylld injektionspenne. Kontakta sjukvårdspersonal för hjälp.

#### **Efter injektionen**

- Det kan blöda lite vid injektionsstället. Du kan pressa en bomullstuss eller gasväv mot injektionsstället.
- **Gnugga inte** mot injektionsstället.
- Om nödvändigt, kan du täcka injektionsstället med en mindre plåster

#### **Steg 4. Kassering av förfyllda den förfyllda injektionspennan**

- Den förfyllda injektionspennan med RoActemra ska inte återanvändas
- Lägg den använda förfyllda injektionspennan i en sticksäker behållare (se **”Hur slänger jag använda förfyllda injektionspennor?”**)
- **Sätt inte** tillbaka locket på den förfyllda injektionspennan.

- Om någon annan gett dig din injektion måste denna person också vara försiktig när den förfyllda injektionspennan flyttas och vid kassering av den, för att undvika stickskador av misstag och spridning av infektioner.

#### Hur slänger jag använda förfyllda injektionspennor?

- Kasta din använda förfyllda injektionspenna och det gröna locket i en sticksäker behållare direkt efter användning (se figur M).
- **Kasta inte den använda förfyllda injektionspennan och det gröna locket i hushållssoporna och återvinn den inte.**



Figur M

- Kassera den fulla behållaren enligt instruktioner från din sjukvårds- eller apotekspersonal.
- Förvara alltid den sticksäkra behållaren utom syn- och räckhåll för barn.

**Förvara förfyllda injektionspennor med RoActemra och den sticksäkra behållaren utom syn- och räckhåll för barn.**

#### Anteckna din injektion

- Skriv datum, tid och vilken kroppsdel du injicerat. Det kan också vara till hjälp att skriva ner frågor eller problem med injektionen så du kan ställa dessa till sjukvårdspersonal.

**Om du har några frågor eller problem med din förfyllda injektionspenna med RoActemra, prata med din läkare som är bekant med RoActemra.**